

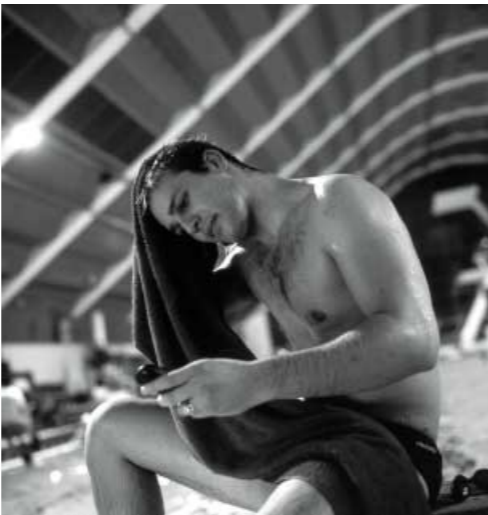

Začali jsme budovat síť nové generace, díky kterým budeme zákazníkům poskytovat integrované služby na nových platformách s kvalitativně vyšší úrovní.



EuroTel Praha, spol. s r.o., je první společností v České republice, která nabídla svým zákazníkům technologii GPRS. Tato novinka poskytne majitelům wapových telefonů rychlé připojení na internet a umožní jim platit pouze za objem přenesených dat, nikoliv za délku přenosu.



Představili jsme bezplatný a nejrychlejší přístup na internet prostřednictvím služby „QUICK.cz“.



Aktivně podporujeme společenské a kulturní projekty v České republice formou sponzoringu, poskytováním zařízení nebo technické podpory.



ČESKÝ TELECOM, a.s., využil moderní technologii hlasového přenosu prostřednictvím IP protokolu k vytvoření služby Xcall, která umožňuje zákazníkům telefonovat do zahraničí levněji než kdykoliv předtím.

Neustále investujeme do nových technologií, které nám umožní nabídnout našim zákazníkům rychlejší, spolehlivější a komplexnější telekomunikační řešení. Již nyní máme jednu z nejpokročilejších digitálních sítí ve střední a východní Evropě.



ČESKÝ TELECOM, a.s., je vedoucí telekomunikační společností v České republice a současně patří k největším firmám ve střední a východní Evropě.

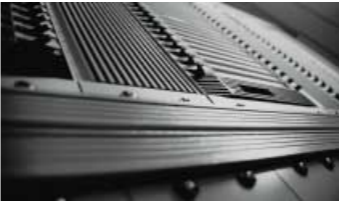

Poskytujeme kompletní nabídku hlasových a datových služeb od služeb pevných a mobilních sítí až po internetové a datové služby včetně služeb euroISDN.

Linku ČESKÉHO TELECOMU, a.s., má zavedenou každý třetí obyvatel z 10,3 milionové populace země.





ČESKÝ TELECOM, a.s.
Olšanská 5, 130 34 Praha 3, Česká republika
tel.: 02 7141 1111
fax: 02 7146 9868
Telefonické centrum služeb: 0800 123456
IČ: 60193336
<http://www.telecom.cz>

Výroční zpráva 2000
© 2001
Vydal: ČESKÝ TELECOM, a.s.

Konzultace obsahu, produkce a výroba:
B.I.G. Prague (Business Information Group)
Design: ReDesign, grafické studio



ČESKÝ
TELECOM

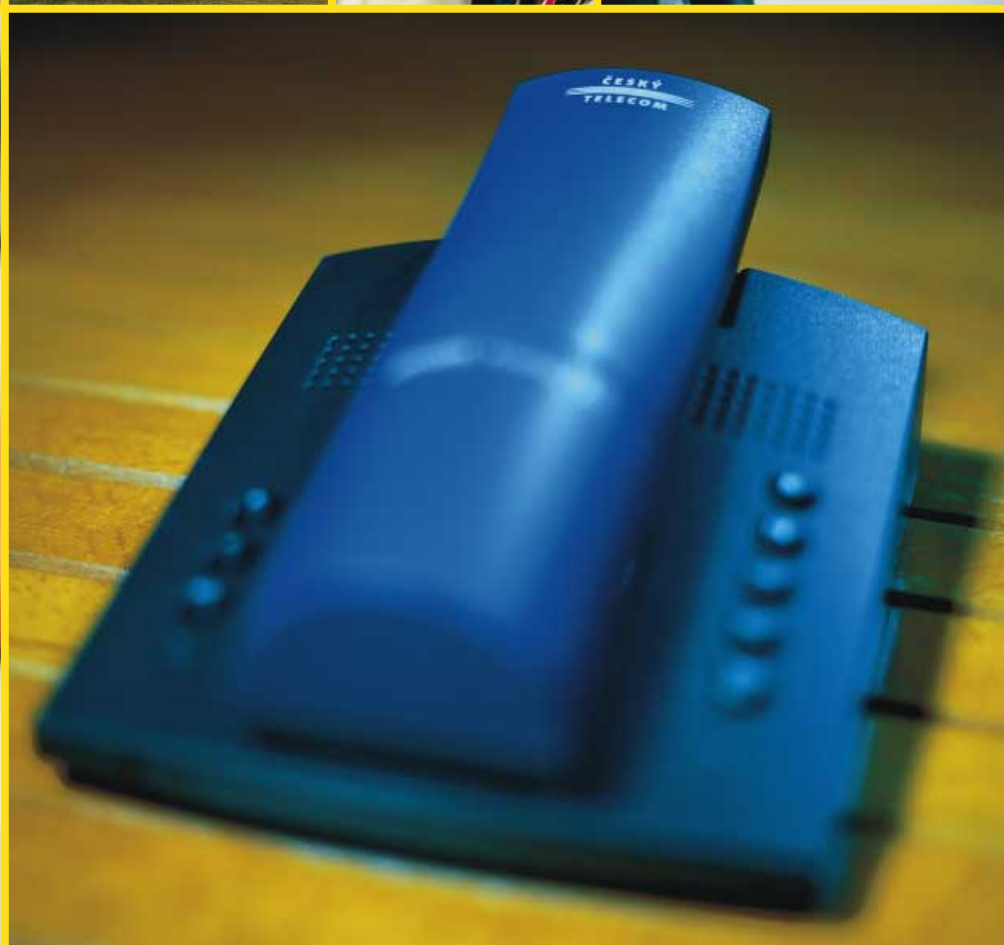



Poslání

Schopnost rychle a efektivně využívat informace a myšlenky je v dnešní informačně orientované společnosti klíčovým předpokladem úspěchu. Posláním ČESKÉHO TELECOMU, a.s., je poskytovat zákazníkům takové telekomunikační služby, které jim usnadní komunikaci na pracovišti, doma i na cestách.

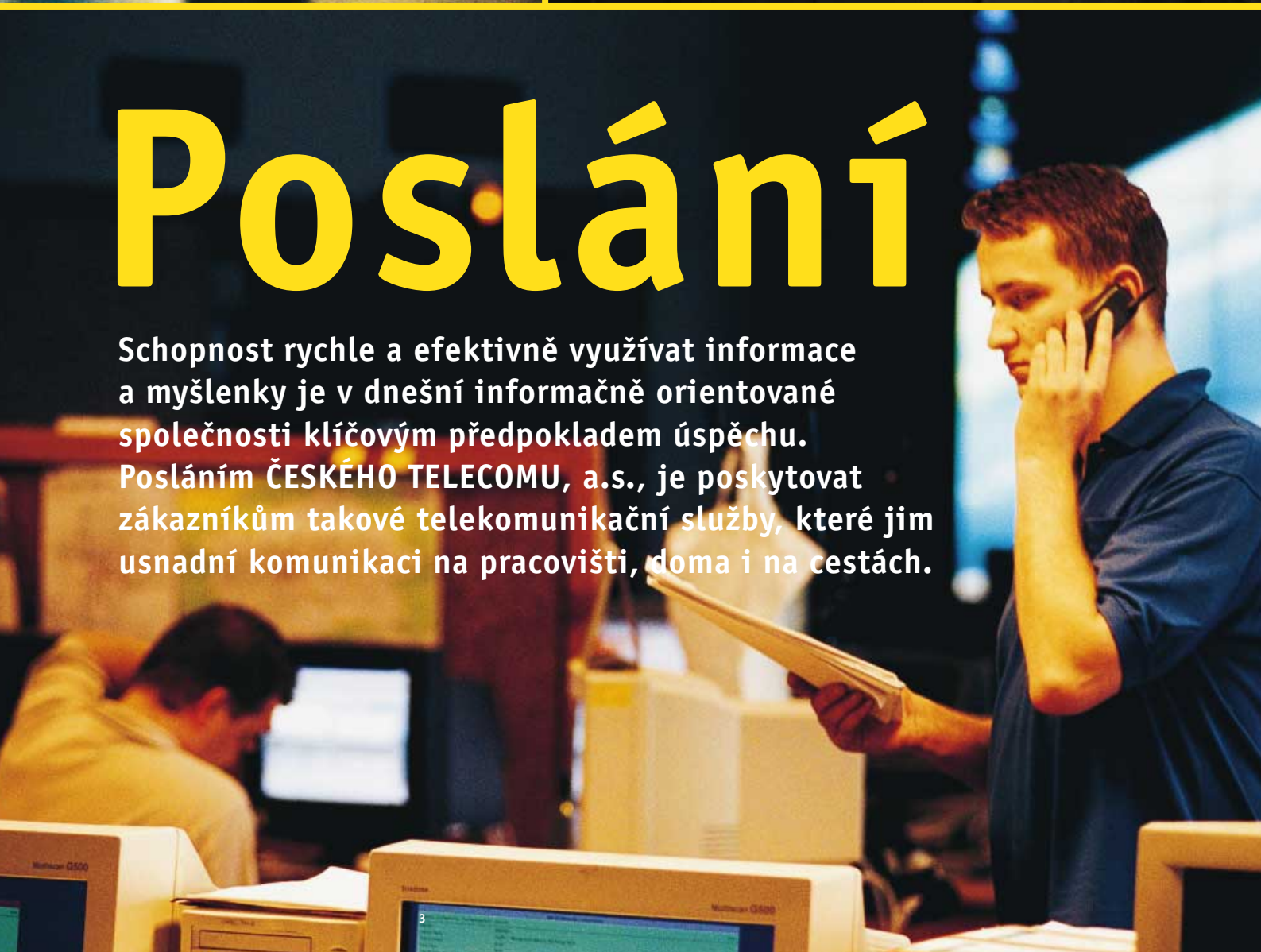



Poskytujeme komplexní řadu rychlých a spolehlivých telekomunikačních řešení od provozování pevných linek a mobilních sítí až po internetové a datové služby.



Obsah

ČESKÝ TELECOM, a.s., VE ZKRATCE	6
HLAVNÍ FINANČNÍ UKAZATELE ROKU 2000	7
VÝVOJ V OBLASTI SLUŽEB PRO ZÁKAZNÍKY V ROCE 2000	10
ROZHOVOR S PŘEDSEDOU PŘEDSTAVENSTVA	12
SLOVO GENERÁLNÍHO ŘEDITELE	14
POSKYTOVÁNÍ KOMPLETNÍ NABÍBKY RYCHLÝCH A SPOLEHLIVÝCH TELEKOMUNIKAČNÍCH SLUŽEB	18
INVESTICE DO NEJMODERNĚJŠÍCH TECHNOLOGIÍ	22
BUDOVÁNÍ KONKURENCESCHOPNÉ FIREMNÍ KULTURY A STRUKTURY	24
NAŠ PŘÍSPĚVEK KE SPOLEČENSKÉMU A EKONOMICKÉMU ROZVOJI ČESKÉ REPUBLIKY	25
DOSAHOVÁNÍ HOSPODÁŘSKÝCH VÝSLEDKŮ PRO USPOKOJENÍ BUDOUCÍCH POŽADAVKŮ NAŠICH ZÁKAZNÍKŮ	26
PŘEDSTAVENSTVO	28
DOZORČÍ RADA	31
ZPRÁVA DOZORČÍ RADY	33
PROVOZNÍ VÝBOR	34
ŘÍDÍCÍ ORGÁNY SPOLEČNOSTI	35
ORGANIZAČNÍ MAKROSTRUKTURA SPOLEČNOSTI V ROCE 2000	36
FINANČNÍ ČÁST	37
INFORMACE O EMITENTOVÍ CENNÝCH PAPÍRŮ	98
ZPRÁVA PŘEDSTAVENSTVA O PODNIKATELSKÉ ČINNOSTI SPOLEČNOSTI A STAVU JEJÍHO MAJETKU	102
INFORMACE PRO AKCIONÁŘE	104

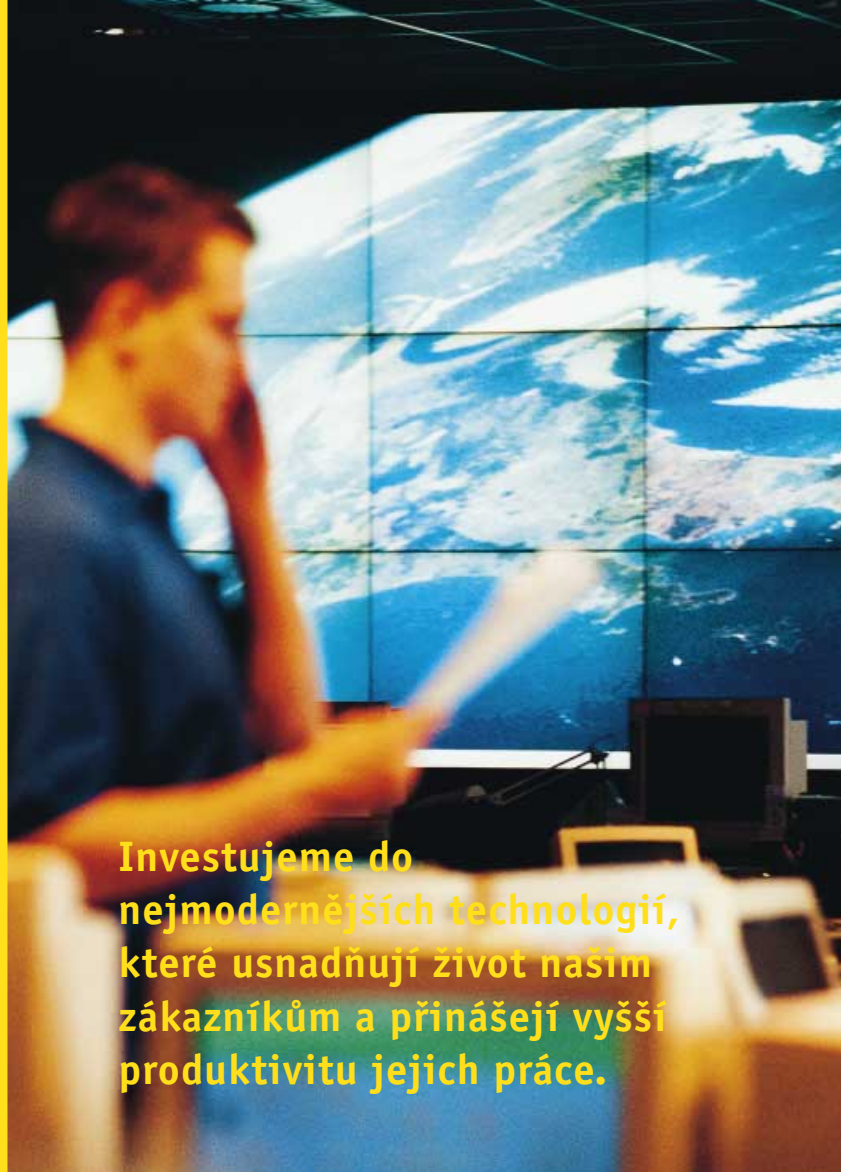

Investujeme do
nejmodernějších technologií,
které usnadňují život našim
zákazníkům a přinášejí vyšší
produktivitu jejich práce.

Strategie

Vytváříme konkurenceschopnou firemní kulturu a strukturu, která pohotově reaguje na potřeby zákazníků a předvídá jejich budoucí požadavky.

Přispíváme ke společenskému a ekonomickému rozvoji České republiky. Uvědomujeme si, že náš úspěch a schopnost uspokojovat potřeby zákazníků závisí na úspěchu naší země.

Snažíme se dosahovat příznivých hospodářských výsledků, abychom dokázali plnit budoucí požadavky našich zákazníků.

ČESKÝ TELECOM, a.s., ve zkratce

PROFIL SPOLEČNOSTI

ČESKÝ TELECOM, a.s., je vedoucí telekomunikační společností v České republice a současně patří k největším firmám ve střední a východní Evropě. Ze státního podniku, původně vytvořeného v roce 1989 pod jménem Správa pošt a telekomunikací Praha, s.p., jsme se 1. ledna 1993 přejmenovali na SPT TELECOM, s.p., a 1. ledna 1994 jsme se transformovali na SPT TELECOM, a.s. Od 1. ledna 2000 jsme změnili obchodní jméno na ČESKÝ TELECOM, a.s.

ZÁKAZNÍCI

V současné době slouží domácnostem a firmám v České republice 3,9 milionu našich telefonních linek. Jinými slovy, linku ČESKÉHO TELECOMU, a.s., má zavedenou každý třetí obyvatel z 10,3 milionové populace země. Naše dceřiná společnost EuroTel Praha, spol. s r.o., působící v oblasti mobilních telefonů, má více než 2 miliony zákazníků (ČESKÝ TELECOM, a.s., v ní vlastní 51% podíl).

SLUŽBY

Poskytujeme kompletní nabídku hlasových a datových služeb od služeb pevných a mobilních sítí až po internetové služby včetně služeb euroISDN, provozujeme veřejné telefonní automaty a prodáváme koncová telekomunikační zařízení. Na digitální ústředny je připojeno 86 % našich linek.

ZAMĚSTNANCI

ČESKÝ TELECOM, a.s., zaměstnává více než 17 000 lidí. Téměř polovina z nich je mladší 40 let a 16 % má vysokoškolské vzdělání.

AKCIONÁŘI

Mezi akcionáře společnosti ČESKÝ TELECOM, a.s., která měla k 31. prosinci 2000 tržní kapitalizaci 163,4 miliardy Kč, patřili v roce 2000: Fond národního majetku České republiky (51,1 %), TelSource (27 %), KPN Royal Dutch Telecom (6,5 %), institucionální a individuální akcionáři (15,4 %).

Každý třetí obyvatel České republiky využívá linku ČESKÉHO TELECOMU.

Do mobilní sítě EuroTel Praha jsou připojeny dva miliony zákazníků.

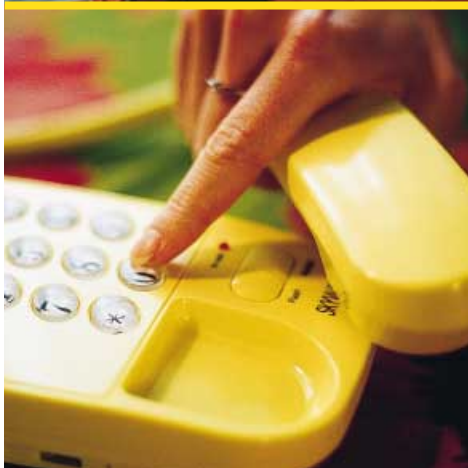



Industrie **Promyšleně**
budujeme konkurenceschopnou
společnost. ČESKÝ TELECOM je připraven
hrát rozhodující úlohu na liberalizovaném
telekomunikačním trhu.

Výnosy

(v miliardách Kč)

1996	32,5
1997	40,0
1998	45,9
1999	51,9
2000	57,2

EBITDA

(v miliardách Kč)

1996	14,2
1997	18,3
1998	22,2
1999	25,7
2000	26,7

Hlavní finanční ukazatele roku 2000

10 % NÁRŮST VÝNOSŮ

Zvýšili jsme výnosy o 10 % na 57,2 miliardy Kč díky mimořádnému úspěchu naší dceřiné společnosti EuroTel Praha, spol. s r.o., a rostoucí výkonnosti v oblasti datových služeb, zejména služeb euroISDN. Tržby z těchto deregulovaných služeb včetně hlasového přenosu využívajícího IP protokolu se v roce 2000 podílely více než 40 % na výnosech, což dokládá naši schopnost obstat na plně liberalizovaném trhu v roce 2001.

47 % MARŽE EBITDA

Výrazný vzestup efektivity, včetně nezbytného 14% snížení počtu zaměstnanců, přispěl k růstu hospodářského výsledku před zahrnutím úroků, daní, odpisů a amortizace (EBITDA) o 4 % na 26,7 miliardy Kč. Marže EBITDA vyjádřená jako poměr EBITDA k výnosům poklesla v porovnání s 50 % v roce 1999 na 47 %, a to především vlivem nákladů spojených s dvojnásobným zvýšením počtu zákazníků společnosti EuroTel Praha, spol. s r.o. Přínos této investice se projeví až v průběhu roku 2001.

PROMYŠLENÉ FINANČNÍ ŘÍZENÍ UDRŽELO ÚVĚROVÝ RÁTING

V době, kdy řada mezinárodních telekomunikačních společností čelila tlaku na snížení úvěrového ratingu, si ČESKÝ TELECOM, a.s., podle hodnocení Standard & Poor's i Moody's udržel výši svého úvěrového ratingu, což je jasným signálem naší finanční stability. Poměr úročených úvěrů k vlastnímu jmění poklesl ze 38 % na 32 %, zatímco poměr čistých úročených úvěrů k vlastnímu jmění se snížil z 29 % na 25 %.

PEVNÝ FINANČNÍ ZÁKLAD PRO TRVALÝ RŮST

Jak vyplývá z finančních výkazů v závěru výroční zprávy, ČESKÝ TELECOM, a.s., má dostatečné kapitálové rezervy, cash flow a další finanční zdroje nutné pro splnění stanovených cílů pro rok 2001.

Finanční a provozní ukazatele

Finanční výsledky byly zpracovány podle mezinárodních účetních standardů, auditovány a konsolidovány.

Všechny údaje jsou – není-li zmíněno jinak – uvedeny v milionech Kč a vztahují se k 31. prosinci.

	1996	1997	1998	1999	2000
Finanční ukazatele					
Provozní výnosy	32 483	39 992	45 893	51 902	57 224
Provozní hospodářský výsledek před zahrnutím úroků, daní a odpisů (EBITDA)	14 176	18 297	22 209	25 732	26 696
Provozní hospodářský výsledek před zahrnutím úroků a daní (EBIT)	8 028	10 062	11 358	12 323	12 071
Hospodářský výsledek před zdaněním (EBT)	- 971	8 568	9 197	8 442	9 114
Čistý zisk	- 483	6 035	6 060	6 171	6 356
Aktiva celkem	106 167	127 856	146 811	155 486	160 377
Stálá aktiva	77 851	106 462	127 743	134 614	141 525
Vlastní jmění celkem	79 071	85 158	91 285	97 478	103 807
Základní jmění	32 209	32 209	32 209	32 209	32 209
Úvěry a kontokorentní účty	16 025	26 411	39 170	37 466	33 110
Čistá výše finančních prostředků použitých v investiční činnosti ¹⁾	30 133	35 248	33 232	18 116	16 927
Celkový počet zaměstnanců (pouze ČESKÝ TELECOM, a.s.)	26 314	22 938	21 815	20 115	17 322

Provozní ukazatele

Počet HTS v provozu (v tisících)	2 815	3 274	3 734	3 839	3 854
Počet nově zřízených HTS (v tisících)	417	459	459	105	15
Penetrace HTS na 100 obyvatel (v %)	27	32	36	37	37
Penetrace HTS na 100 domácností (v %)	50	60	70	72	72
Podíl HTS připojených na digitální ústředny (v %)	33	50	64	77	86
Počet HTS na zaměstnance	107	143	171	191	222

Poměrové ukazatele (v %)

Poměr EBITDA k provozním výnosům	44	46	48	50	47
Poměr EBIT k provozním výnosům	25	25	25	24	21
Poměr EBT k provozním výnosům	—	21	20	16	16
Poměr čistého zisku k provozním výnosům	—	15	13	12	11
Sazba daně z příjmu	39	39	35	35	31
Efektivní daňová sazba	—	30	34	27	30
Poměr odpisů k provozním výnosům	19	21	24	26	26
Poměr odpisů k čisté hodnotě provozních aktiv ²⁾	12	11	11	11	11
Poměr investičních výdajů k provozním výnosům	93	88	72	35	30
ROA (poměr čistého zisku k celkovým aktivům)	—	5	4	4	4
ROE (poměr čistého zisku k vlastnímu jmění)	—	7	7	6	6
Gross gearing (poměr úročených úvěrů k vlastnímu jmění)	20	31	43	38	32
Net gearing (poměr čistých úročených úvěrů k vlastnímu jmění)	neg.	20	35	29	25

Makroekonomické ukazatele ⁴⁾

Počet obyvatel (v milionech)	10,3	10,3	10,3	10,3	10,3
Vývoj hrubého domácího produktu (v %)	3,9	1,0	- 2,7	- 0,2	3,1
Míra inflace (v %)	8,8	8,5	10,7	2,1	3,9
Míra nezaměstnanosti (v %)	3,5	5,2	7,5	9,4	8,8
Směnný kurz Kč/USD – průměr	27,1	31,7	32,3	34,6	38,6
Směnný kurz Kč/USD	27,3	34,6	29,9	36,0	37,8

Vývoj akcií

Počet akcií (v milionech) ²⁾	322,1	322,1	322,1	322,1	322,1
Čistý zisk na akcii (v Kč) ²⁾	—	18,7	18,8	19,2	19,7
Objem dividend na akcii (v Kč) ²⁾	0,0	0,0	0,0	0,0	0,0
Maximální cena akcie (v Kč) ³⁾	347,5	439,0	484,8	651,7	965,9
Minimální cena akcie (v Kč) ³⁾	259,5	285,0	352,5	376,2	381,3
Cena akcie (v Kč) ³⁾	338,6	373,0	458,8	576,5	507,2
Tržní kapitalizace (v miliardách Kč)	109,1	120,1	147,8	185,7	163,4

¹⁾ Nezapočítává se nákup obchodovatelných cenných papírů a výnos z prodeje těchto cenných papírů.

²⁾ Počet akcií v období 1996 – 1997 byl přepočtem v poměru 1:10.

³⁾ Cena za akcii v období 1996 – 1997 byla přepočtena v poměru 1:10.

⁴⁾ Zdroj: ČSÚ, Ministerstvo financí

⁵⁾ Nezapočítává se pořízení investic včetně záloh a obchodovatelné cenné papíry



Pomocí GPRS
umožňujeme přenášet data
rychleji než kdokoli jiný.



Vývoj v oblasti služeb pro zákazníky v roce 2000

NOVÉ SLUŽBY POSKYTUJÍ ZÁKAZNÍKŮM ŠIRŠÍ VÝBĚR A VĚTŠÍ POHODLÍ

V průběhu roku jsme využili kapacitu naší moderní digitální sítě k rozšíření spektra poskytovaných služeb:

Hlasové služby: ČESKÝ TELECOM, a.s., využil moderní technologii hlasového přenosu prostřednictvím IP protokolu k vytvoření služby Xcall. Jedná se o novou službu, která umožňuje zákazníkům telefonovat do zahraničí levněji než kdykoliv předtím.

Internetové služby: Představili jsme bezplatný a nejrychlejší přístup na internet prostřednictvím služby „QUICK.cz“ a zároveň připravili pro naše uživatele internetový portál www.quick.cz, který soustřeďuje 70 000 aktivních odkazů v českém internetu.

Služby euroISDN: Na trh jsme uvedli šest specializovaných balíčků euroISDN od euroISDN@on-line až po euroISDN@office. Jsou určeny převážně pro zákazníky z řad středních a drobných podnikatelů.

Mobilní telefony: Společnost EuroTel Praha, spol. s r.o., představila pod značkou Juice první

mobilní internetový portál v České republice, který nabízí široký výběr wapových služeb. Tato služba byla doplněna novou online „virtuální platební kartou“ zvanou Juice Pay, vyvinutou ve spolupráci se Citibank. Kromě toho mají dnes zákazníci, kteří využívají předplacené karty GO, možnost dobít tyto karty prostřednictvím bankomatů a internetu. Abychom zvýšili rychlost přenosu dat v mobilní síti, zavedli jsme v uplynulém roce technologie GPRS a HSCSD. Technologie GPRS – General Packet Radio Service – umožňuje zákazníkům připojení k internetu, služby WAP a vzdálený přístup do firemních sítí. HSCSD – High Speed Circuit Switched Data – slouží k přenosu dat rychlostí 43,2 kB/s a díky tomu k odesílání a přijímání elektronické pošty s velkými přílohami nebo rozsáhlými grafickými či textovými soubory.

NÍZKÉ CENY ZHODNOCUJÍ NAŠE SLUŽBY

Další snižování cen vedlo ke zvýšení atraktivity služeb a k jejich větší konkurenceschopnosti:

Hlasové služby: Až 82 minut měsíčně v rámci místních telefonických hovorů ve slabém provozu jsme poskytli domácnostem zdarma. Mezinárodní hovory jsme zlevnili v průměru o 15 %.



Změnili jsme organizační strukturu společnosti s cílem posílit naši konkurenceschopnost.

V rámci větší transparentnosti cen jsme také zavedli službu Detailní rozpis hovorů, kterou si mohou zákazníci dle vlastních potřeb objednat.

Internetové služby: Ceny trvalého připojení INTERNET OnLine jsme snížili v průměru o 15 % a představili jsme speciální věrnostní slevy.

Služby euroISDN: V průměru o 50 % jsme snížili poplatky za instalaci připojení euroISDN a měsíční poplatky za jeho používání.

Mobilní telefony: Na trh byly uvedeny tři levné tarifní programy: EuroTel Relax Plus, EuroTel Optimum a GO Quattro určený zákazníkům, kteří u nás mají předplacené služby.

POSÍLENÉ TELEFONICKÉ CENTRUM SLUŽEB ZVYŠUJE RYCHLOST A KVALITU NAŠICH SLUŽEB

Zvýšením počtu zaměstnanců o 86 % na současných 376 osob jsme zefektivnili a zrychlili komunikaci na bezplatné lince Telefonického centra služeb. Zároveň jsme připravili pro naše zákazníky první Call centrum v České republice, které využívá webovské rozhraní. Zákazníci INTERNET OnLine se tak mohou spojit s našimi operátory přímo z internetu.

Pro zaměstnance Telefonického centra služeb jsme připravili systematický vzdělávací program, který byl zaměřen na zlepšení přístupu k zákazníkům. Podobné iniciativy nám umožnily překročit velkou část náročných ukazatelů požadovaných regulačními orgány. Například ve srovnání se stanoveným cílem regulátora 98 % bylo 99,89 % všech telefonátů spojeno do 20 sekund.

ORGANIZAČNÍ ZMĚNY ZVYŠUJÍ EFEKTIVITU

V průběhu roku jsme provedli několik důležitých organizačních změn, které nám pomáhají rychleji a efektivněji rozvíjet nejmodernější služby:

- Pro zvýšení naší konkurenceschopnosti jsme se rozhodli rozdělit společnost na dvě relativně samostatné části: služby zákazníkům a síťovou část.

- Naše čtyři regionální divize jsme konsolidovali do jednotné centrální struktury, což vedlo ke zrychlení vzájemné komunikace a dosažení větší konzistence poskytovaných služeb.

- Za účelem posílení synergického efektu našich aktivit v oblasti internetu a e-commerce jsme vytvořili samostatnou divizi pod názvem e:tel, s postavením odštěpného závodu (v průběhu roku 2001 bude přejmenována na IMAGINET).

- Počet HTS (hlavní telefonní stanice) na zaměstnance – klíčové měřítko efektivity – jsme zvýšili o 17 % na 222 HTS na zaměstnance a pokračovali jsme tak v jeho nepřetržitém růstu během posledních pěti let.

BUDOVÁNÍ TECHNOLOGICKÝCH ZÁKLADŮ PRO NOVOU GENERACI SLUŽEB

Neustále investujeme do nových technologií, které nám umožní nabídnout našim zákazníkům rychlejší, spolehlivější a komplexnější telekomunikační řešení. Již nyní máme jednu z nejpokročilejších digitálních sítí ve střední a východní Evropě. V roce 2000 bylo k digitálním ústřednám připojeno 86 % všech linek oproti 77 % v roce 1999. V průběhu uplynulého roku jsme v oblasti technologického rozvoje provedli následující kroky:

- Úspěšně jsme otestovali technologii ADSL, která nám v blízké budoucnosti umožní nabídnout nové širokopásmové služby, mezi něž patří mnohonásobně rychlejší přístup k internetu, přenos dat a videa a další multimediální služby.

- Začali jsme budovat inteligentní sítě nové generace, díky kterým budeme zákazníkům poskytovat integrované služby na nových platformách s kvalitativně vyšší úrovní.

- EuroTel Praha, spol. s r.o., je první společností v České republice, která nabídla svým zákazníkům technologii GPRS. Tato novinka poskytne majitelům wapových telefonů rychlé připojení na internet a umožní jim platit pouze za objem přenesených dat, nikoliv za délku přenosu.



Rozhovor s předsedou představenstva

Ing. Ivan Pilný, dříve ředitel české pobočky společnosti Microsoft a od června roku 2000 předseda představenstva společnosti ČESKÝ TELECOM, a.s., odpovídá na zásadní otázky související s výsledky společnosti v roce 2000 a s jejím budoucím vývojem.

V době, kdy budou lidé číst výroční zprávu za rok 2000, bude již rok 2001 a český telekomunikační trh bude plně liberalizován. Jak nás přesvědčíte o tom, že ČESKÝ TELECOM, a.s., bude v tomto novém prostředí schopen čelit konkurenci? ČESKÝ TELECOM, a.s., dosahoval v průběhu roku 2000 lepších výsledků než mnoho mezinárodních telekomunikačních společností, které již podnikají v prostředí liberalizovaného trhu v zahraničí a mohly by vstoupit i na náš trh. Docílili jsme například dvouciferného růstu výnosů a 47% marže EBITDA. Posílili jsme také naše hotovostní rezervy a bilanci, což nám umožnilo udržet si stejnou výši úvěrového ratingu. Ze srovnatelných společností jen několik dosáhlo podobných výsledků. Navíc 40 % našich výnosů v roce 2000 jsme získali v oblastech, které jsou již deregulovány, včetně euroISDN, služby Xcall, internetových služeb a služeb mobilních telefonů. To jsou jasné důkazy naší schopnosti obstát i v té nejsilnější konkurenci.

Jaká opatření společnost přijala s ohledem na standard služeb, aby posílila svou konkurenceschopnost?

Vše, co děláme, je připravováno s jednoznačným cílem rozšířit nabídku a kvalitu služeb, které naši zákazníci vyžadují, aby se mohli plně

realizovat v současné informačně zaměřené společnosti. Jelikož se toto prostředí velmi rychle mění, ČESKÝ TELECOM, a.s., musí být stejně pohotový, aby mohl reagovat a uspokojovat potřeby svých zákazníků. Proto jsme se rovněž v roce 2000 soustředili na zlepšení vlastní organizace.

Jednalo se o dvě hlavní iniciativy. Za prvé jsme sloučili čtyři regionální odštěpné závody do jednotné centrální struktury, čímž jsme dosáhli růstu efektivity a zrychlili vzájemnou komunikaci. Za druhé, a to považuji za nejdůležitější, jsme začali zavádět nový obchodní model, který povede v budoucnu k větší transparentnosti. Umožní našim obchodním divizím, aby se orientovaly na vlastní silné stránky a vyvíjely služby rychleji a efektivněji při současném zachování úrovně spolehlivosti celé sítě. Základní součástí této iniciativy bylo rozdělení společnosti ČESKÝ TELECOM, a.s., na část služeb zákazníkům a část síťovou, které odráží nový Business model společnosti využívaný jinými úspěšnými mezinárodními provozovateli telekomunikačních služeb.

Tyto hlavní iniciativy jsme doplnili dalšími významnými investicemi do školicích programů zaměřených na zlepšení přístupu zaměstnanců k zákazníkům, například projektem

Klient 2000. Významně jsme také zvýšili počet zaměstnanců v našich Telefonických centrech služeb, abychom mohli zákazníkům poskytovat služby rychlejší a pohodlnější způsobem. Součástí tohoto programu bylo i zprovoznění prvního online českého Call centra určeného pro zákazníky služeb INTERNET OnLine.

Internet a s ním spojené datové služby jsou pilířem strategie ČESKÉHO TELECOMU, a.s. Jste stále přesvědčeni o správnosti vašeho postupu v době, kdy tento sektor ztrácí na mezinárodních trzích na popularitě?

Jsmo v situaci, kdy jsme uspokojili téměř všechny „tradiční“ telekomunikační potřeby zákazníků: ve srovnání se 77 % v roce 1999 bylo koncem roku 2000 86 % našich linek napojeno na digitální ústředny. Překračujeme prakticky všechny náročné ukazatele stanovené regulačními orgány v oblasti míry spokojenosti zákazníků včetně stanovené délky doby odezvy operátora. Zároveň nabízíme komplexní spektrum služeb s přidanou hodnotou od velmi populární záznamové služby Memobox až po naši novou službu Xcall, která nabízí levné mezinárodní hovory. Tradiční telekomunikační služby zůstanou nadále naší hlavní obchodní aktivitou a my do nich budeme dále investovat. Existuje však rovněž silná poptávka po univerzálnějších a výkonnějších technologiích včetně internetových služeb a odpovídajících služeb datových přenosů. Tento fakt se také projevil v mimořádném růstu objemu poskytovaných služeb v oblasti internetu a euroISDN.

Hlavní výhodou ČESKÉHO TELECOMU, a.s., oproti ostatním společnostem, které se pokusily vstoupit na český internetový trh, je možnost nabízet internetové služby dosavadní široké zákaznické klientele zahrnující okolo 3,9 milionu telefonních stanic. Abychom zajistili maximální možné využití výhod naší sítě, soustředili jsme naše obchodní aktivity v oblasti internetu, včetně nezávislé mezipodnikové obchodní burzy s názvem CenTrade, do nově vytvořené divize s názvem e:tel. Kromě mnoha jiných nových služeb jsme uvedli na trh nejrychlejší internet zdarma pod značkou QUICK.cz a zároveň také nový tuzemský informační portál www.quick.cz.

Naše dceřiná společnost EuroTel Praha, spol. s r.o., představila pod značkou Juice první mobilní internetový portál v České republice, nabízející široký výběr wapových služeb. Tato inovace přispěla ke zdvojnásobení počtu

zákazníků, což byl další klíčový faktor našeho příznivého hospodářského výsledku.

Jakým způsobem hodláte zpřístupnit zákazníkům modernější a pružnější služby jako je spojení hlasových a datových služeb v mobilních telefonech a jiných zařízeních? Tím, že budeme dále investovat do nejmodernějších technologií. Například pro zajištění konvergence hlasových a datových služeb budujeme v současnosti síť nové generace. Také jsme úspěšně vyzkoušeli technologii ADSL, která nám umožní v blízké budoucnosti nabídnout zákazníkům výhodné širokopásmové služby, včetně zrychlení internetového připojení a zajištění videopřenosů. Mezitím společnost EuroTel Praha, spol. s r.o., představila technologii GPRS, a stala se tak prvním mobilním telefonním operátorem ve střední Evropě, který ji poskytuje. Tato novinka umožní zákazníkům, vlastníkům mobilních telefonů, vysokorychlostní přenos dat a zároveň platby pouze za množství přenesených dat, nikoliv za dobu přenosu, což s sebou přináší významné úspory času i nákladů.

Držet krok s požadavky zákazníků na rychle se rozvíjejícím trhu není snadné – bude pravděpodobně potřeba nových zdrojů a dovedností. Jak se s tímto problémem hodláte vypořádat? ČESKÝ TELECOM, a.s., má štěstí v tom, že zaměstnává mladé a vysoce vzdělané zaměstnance, což je základní podmínkou pro to, aby se společnost mohla učit, adaptovat a inovovat. Naše výsledky v roce 2000 jsou reálným důkazem jejich schopností a já bych jim tímto rád poděkoval za jejich snahu a invenci. Nevyhnutelně však přijde doba, kdy budeme muset čerpat další schopnosti a zkušenosti mimo naši společnost. Protože se nám v uplynulém roce osvědčila spolupráce s řadou špičkových společností, jako jsou Citibank a SAP, chceme s nimi spolupracovat i v budoucnu. Aktivně usilujeme i o další podobné formy spolupráce. Tam, kde to bude vhodné, hodláme podobně využívat naši finanční sílu a úvěrový rating pro realizaci akvizic, které nám pak umožní vstupovat na nově se rozvíjející trhy a uspokojovat potřeby našich zákazníků.

Poslední otázka – jaké jsou vyhlídky pro rok 2001?

Obchodní aktivity se vyvíjejí slibně a já doufám, že v pololetní zprávě za rok 2001 budu moci oznámit další pokroky, které budou ku prospěchu jak zákazníkům, tak i akcionářům.



Slovo generálního ředitele

Rostoucí spokojenost zákazníků společně s rozsahem a kvalitou služeb ČESKÉHO TELECOMU, a.s., se odrazila v 10% zvýšení výnosů v roce 2000 na celkových 57,2 miliardy Kč. Zvýšení efektivnosti nám pak umožnilo promítnout tento zisk do 8% zvýšení hospodářského výsledku před zdaněním (EBT) na 9,1 miliardy Kč a do 3% zvýšení čistého zisku na celkových 6,4 miliardy Kč.

Nejdůležitější roli v růstu výnosů sehrál dvojnásobný nárůst v počtu zákazníků společnosti EuroTel Praha, spol. s r.o. K růstu výnosů významně přispěly také datové a internetové služby včetně služeb euroISDN, čímž se potvrdila správnost našeho rozhodnutí soustředit se na technologie informačně zaměřené společnosti. V návaznosti na další pokrok v rebalancování došlo také k podstatnému zvýšení příjmů z měsíčních paušálních poplatků za používání pevné linky.

ZLEPŠENÍ VÝKONNOSTI PODTRHUJE 47% MARŽE EBITDA

Úspěchy byly spojené s výrazným zvýšením výkonnosti, která spočívala v 17% zvýšení počtu linek na zaměstnance na stávajících 222. Z velké části se jedná o důsledek 14% snížení počtu zaměstnanců, který zredukoval, v porovnání s rokem 1999, meziroční růst nákladů na zaměstnance z 8 % na 2 %. Přestože se nám dařilo udržet pod kontrolou náklady na

zaměstnance, mimořádný nárůst zákaznické základny dceřiné společnosti EuroTel Praha, spol. s r.o., která se zdvojnásobila na více než 2 miliony, významně zvýšil náklady na materiál, prodej, energii, opravy a údržbu a zvedl provozní náklady o 17 %. Tyto dodatečné výdaje přímo ovlivnily nepatrný pokles marže EBITDA. Marže EBITDA vyjádřená jako poměr EBITDA na provozních výnosech se snížila z 50 % na 47 %, což je stále velmi dobrý výsledek zejména s ohledem na výrazný nárůst počtu zákazníků společnosti EuroTel Praha, spol. s r.o., a na získání 50% podílu na stále rostoucím mobilním trhu. Polovinu nových zákazníků v mobilních sítích jsme získali v poslední čtvrtině roku, což je výsledkem propracované marketingové strategie a kvality služeb.

NOVÉ, MODERNÍ SLUŽBY

Vysokou poptávkou po datových službách a službách v oblasti mobilních telefonů, charakteristickou pro všeobecný trend směřující k poskytování pokročilejších řešení, jsme v roce 2000 uspokojili zavedením několika nových důležitých služeb. Patřily k nim jak bezplatný přístup na internet prostřednictvím naší služby QUICK.cz, tak i šest nových balíčků euroISDN a naše vysoce efektivní služba Xcall pro mezinárodní hovory. Společnost EuroTel Praha, spol. s r.o., také pokračovala v inovacích, když představila svůj mobilní internetový portál „Juice“ nabízející wapové aplikace a umožnila majitelům předplacených GO karet dobíjet kredit prostřednictvím internetu nebo bankomatů.

NIŽŠÍ CENY, VYŠŠÍ SPOKOJENOST ZÁKAZNÍKŮ

V rámci zvyšování konkurenceschopnosti jsme snížili ceny mnoha našich služeb a zavedli speciální slevy. Domácnostem bylo například poskytnuto měsíčně až 82 minut zdarma při místním volání ve slabém provozu. Zřizovací a měsíční poplatky euroISDN klesly v průměru až o 50 %. Nová služba Detailní rozpis hovorů nabízí zákazníkům větší přehled o cenách jednotlivých hovorů. V roce 2001 představíme cenové programy pro podniky a domácnosti, které jim umožní vybrat si nejvýhodnější cenový program na základě objemu a skladby hovorů.

Provedené průzkumy ukázaly, že tyto iniciativy včetně dalších, popsaných v této zprávě, významně zvýšily spokojenost našich zákazníků. Překročili jsme prakticky všechny náročné ukazatele regulačních orgánů v oblasti poskytování služeb zákazníkům včetně stanovených časových limitů na opravy linek, připojení a délky doby odezvy operátora. V rámci poskytování stále rostoucího standardu služeb zákazníkům jsme investovali téměř 120 000 pracovních normodní do dalšího vzdělávání zaměstnanců, přijali jsme vysoce kvalifikované pracovníky a organizovali jsme řadu programů zaměřených na změnu firemní kultury. Nový obchodní model ČESKÉHO TELECOMU, a.s., zmíněný ve slovech předsedy představenstva, bude jistě dalším impulzem.

PŘÍPRAVA NA SLIBNOU BUDOUCNOST

Jsme přesvědčeni, že současný rozvoj nám spolu s investicemi do nejmodernějších technologií, jakými jsou sítě nové generace, umožní stavět na úspěších roku 2000 a poskytovat našim zákazníkům služby, které potřebují pro své pracovní a společenské uplatnění. Rád bych poděkoval všem zaměstnancům za jejich snahu a vynaloženou energii a členům představenstva a dozorčí rady za jejich vedení.



RNDr. Přemysl Klíma, CSc.
generální ředitel



A large photograph of a man in swim trunks sitting on the edge of a swimming pool, talking on a mobile phone. The background shows the blue water and the curved structure of the pool's interior.

Rosteme

spolu s našimi zákazníky. Poskytujeme nejširší a nejmodernější portfolio služeb podporujících rozvoj podnikání v České republice.

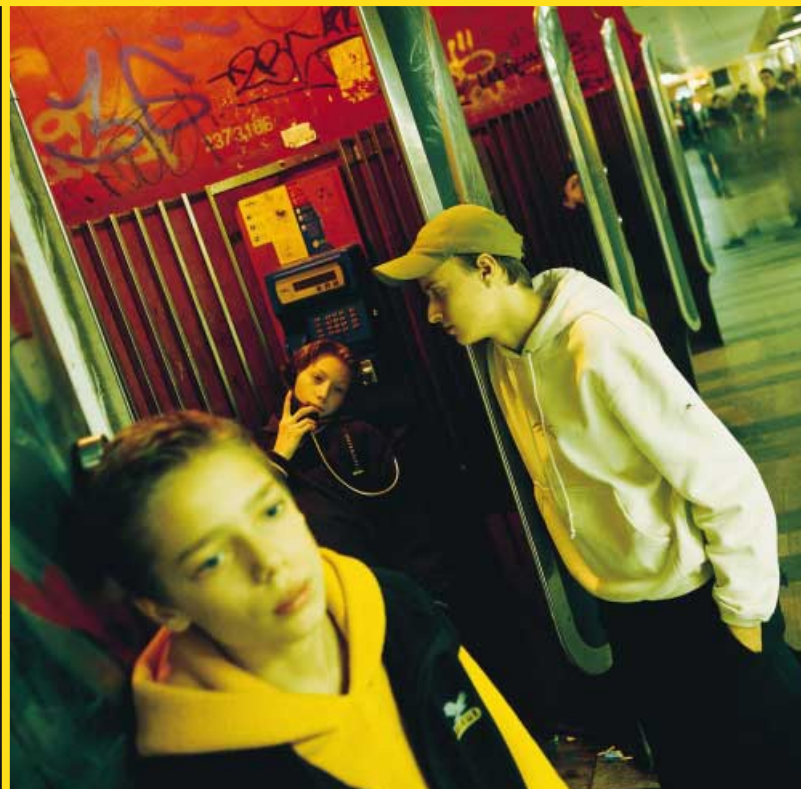

Poskytování kompletní nabídky rychlých a spolehlivých telekomunikačních služeb

ROZŠÍŘUJE SE VÝBĚR A ROSTE DOSTUPNOST HLASOVÝCH SLUŽEB NA PEVNÝCH LINKÁCH

Zvyšuje se dostupnost digitálních služeb: Podíl linek napojených na digitální ústředny vzrostl ze 77 % na 86 %, což umožnilo téměř 3,3 milionu zákazníků využívat služby s přidanou hodnotou, např. Přesměrování hovorů a Detailní rozpis hovorů.

Pruce narůstá poptávka po záznamové službě: Široká veřejnost oceňuje praktičnost naší čtyřadvacetihodinové služby Memobox, která umožňuje přijímat hlasové a faxové zprávy, pokud nejste přítomni či pokud s někým právě telefonujete. V roce 2000 se počet instalovaných Memoboxů čtyřnásobil na téměř 500 000.

Rozšíření sítě pro bezplatné telefonování: Speciální propagační akce spojená s „platebními prázdninami“ pomohla zvýšit počet Zelených linek s předčíslem 0800 (bezplatná služba) o více než 60 % na 1 704. Navíc tato služba byla v polovině roku 2000 převedena na platformu inteligentních sítí. Zákazníci tak mají možnost rozšířeného výběru služeb včetně směrování a přesměrování hovorů.

Cenově výhodnější mezinárodní hovory: Nejenže jsme snížili cenu hovorů do vybraných zemí až o 15 %, ale představili jsme i novou službu pod názvem Xcall, která našim zákazníkům umožňuje volat do přibližně 30 zemí za nízkou cenu, v některých případech za šest korun za minutu hovoru. Služba Xcall, která využívá moderní technologie hlasového přenosu prostřednictvím IP protokolu, doplňuje naše další mezinárodní služby Czech direct a Karta X. Czech direct umožňuje volat do České republiky z vybraných zemí čtyřadvacet hodin denně a mít ceny hovorů účtované na domácím či podnikovém účtu. Karta X, jejíž prodej se zvýšil v roce 2000 o 50 % na 137 000, je předplacená telefonní karta, kterou lze využít pro hovory v rámci České republiky a pro mezinárodní hovory do České republiky a do zahraničí.

Příprava na zavedení nových cenových programů pro podniky a domácnosti: V roce 2001 se chystáme představit samostatné cenové programy pro podniky a domácnosti, které jim umožní vybrat si nejvhodnější cenový program na základě objemu a skladby hovorů. Programy budou k dispozici od 1. dubna 2001.

NABÍZÍME NAŠIM ZÁKAZNÍKŮM ŠPIČKOVÉ INTERNETOVÉ SLUŽBY ČESKÝ TELECOM, a.s., pevně věří v dlouhodobý společenský a ekonomický potenciál internetu. V roce 2000 jsme na trhu zaznamenali významný pokrok – ztrojnásobili jsme klientskou základnu služeb INTERNET OnLine (IOL) na téměř 200 000 zákazníků a současně jsme rozšířili spektrum nabízených služeb.

Bezplatný, neomezený přístup: Jako alternativu k našim placeným službám INTERNET OnLine jsme uvedli na trh službu QUICK.cz, která umožňuje rychlý a bezplatný přístup na internet. Služba zahrnuje zřízení bezplatných e-mailových účtů a standardní nabídku 10 MB volné kapacity na disku pro vlastní tvorbu webových prezentací. V souvislosti s bezplatným přístupem na internet jsme uvedli na trh portál www.QUICK.cz, který obsahuje přes 70 000 aktivních českých odkazů. Svým obsahem se řadí k největším vstupním branám do internetu.

Nová služba pevného připojení: S připojením do internetu prostřednictvím nové služby IOL ACCESS DATA mají zákazníci nový přístup do sítě pevnou linkou. Výhodou je pro ně nízký měsíční poplatek, ve kterém je již zahrnuta možnost přenést 1 GB dat.

První WAP v prostředí internetu: V dubnu ČESKÝ TELECOM, a.s., prostřednictvím INTERNET OnLine nabídl webové stránky i pro uživatele mobilních telefonů s WAP.

První online Call centrum: V červnu jsme jako první společnost v České republice uvedli na trh Call centrum s webovým rozhraním. Zákazníci ČESKÉHO TELECOMU, a.s., tak mohou kontaktovat našeho operátora přímo z internetu a vyžádat si další poskytované služby pro řešení záležitostí souvisejících s internetem. Měsíčně zodpoví naši operátoři zdarma kolem 60 000 dotazů.

Založení elektronické mezipodnikové obchodní burzy: Elektronické obchodování v nejširším slova smyslu nabízí obrovské příležitosti ke snižování skladovacích nákladů, zvyšování kupní síly, zefektivnění procesů a zlepšení plánování a řízení cyklů. V rámci zužitkování všech těchto výhod spojil ČESKÝ TELECOM, a.s., síly se Citibank a vytvořil první nezávislou mezipodnikovou obchodní burzu v České republice pod názvem CenTrade. Tržiště na bázi systému SAP poskytne zákazníkům a interním obchodním jednotkám výkonnou platformu pro snižování nákladů.



Výhodami služeb
INTERNET OnLine jsou
bezkonkurenční rychlost,
garantované připojení,
věrnostní slevy
a bezplatná 24hodinová
zákaznická podpora.

Podíl HTS napojených na digitální ústředny

(v %)	
1996	33,0
1997	50,0
1998	64,0
1999	77,0
2000	86,0

Počet uživatelů IOL

(v tisících)	
1996	0
1997	4
1998	22
1999	45
2000	185

Rozsáhlý soubor služeb euroISDN umožňuje přenos hlasu, dat a grafiky vysokou rychlostí.

Nabízíme široké spektrum pokročilých řešení, včetně
multimediálních služeb ATM a Mezinárodní Frame Relay pro rychlý
a efektivní přenos velkých objemů dat.



Prostřednictvím našich
bezplatných linek
s předčíslem 0800
usnadníte zákazníkům
kontakt s vaší
společností.

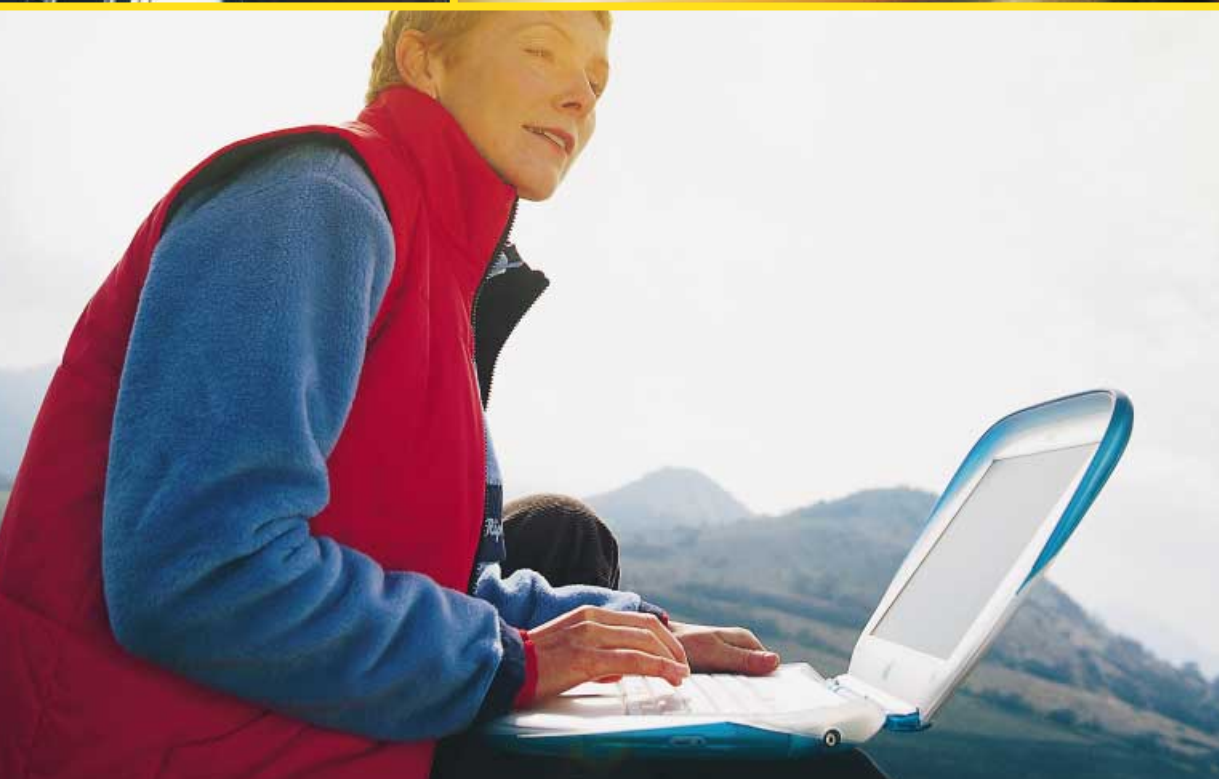

Počet kanálů euroISDN (v tisících)

1996	0
1997	1
1998	17
1999	57
2000	122

Celkový počet uživatelů mobilních telefonů v sítích společnosti EuroTel Praha, spol. s r.o. (v tisících)

1996	168
1997	355
1998	588
1999	1 070
2000	2 171

Bezplatný

přístup na web a portál

www.quick.cz s více než 70 000 českými
odkazy umožňuje naše služba QUICK.cz.

Můžete surfovat po internetu libovolně

dlouho. Máte-li zájem o náročnější

řešení, využijte některou z našich

placených služeb INTERNET OnLine.

Pokud budete mít nějaké dotazy,

kontaktujte naše bezplatné online

telefonické centrum.



Na rostoucí
poptávku po datových přenosech
v mezinárodním měřítku reagujeme
novou službou
Mezinárodní
Frame Relay.

Snížení cen služeb IOL: Ceny služeb v oblasti pevných připojení IOL byly sníženy v průměru o 15 %. IOL TOP, nový věrnostní program pro zákazníky využívající vytáčené služby IOL přes modem nebo euroISDN, zahrnuje navíc speciální slevy u našich dodavatelů a spolupracujících firem.

NOVÉ A EFEKTIVNĚJŠÍ ZPŮSOBY PŘENOSU DAT

Poptávka po službě euroISDN, která umožňuje rychlý a vysoce kvalitní přenos hlasu, dat a grafiky, prudce vzrostla o 114 % na 122 000 kanálů. Z datových služeb vykázaly nejvýznamnější růst služby ATM a Mezinárodní Frame Relay, čímž se potvrdila orientace zákazníků na moderní produkty s nejvyšším komfortem. Hlavní vývojové trendy v datové oblasti zahrnovaly:

Nové euroISDN balíčky: Na trh bylo uvedeno šest nových specializovaných euroISDN balíčků, které byly cíleny na rostoucí trh malých a středních firem. Zahrnovaly euroISDN@office, euroISDN@online, euroISDN@video, euroISDN@connect, euroISDN@connectPLUS a euroISDN@telefon.

Nízkorychlostní přenosy dat: Zavedli jsme službu DIR-IS, která integruje euroISDN a paketové datové služby a umožňuje zákazníkům provozujícím platební terminály a jiná zařízení efektivní přenos malých objemů dat.

Větší zhodnocení peněz: Snížili jsme poplatky za instalaci našich euroISDN kanálů o více než 50 % a měsíční poplatky až o 35 %.

DOKONALEJŠÍ SLUŽBY MOBILNÍCH TELEFONŮ

Řada inovací pomohla naší dceřiné společnosti EuroTel Praha, spol. s r.o., působící v oblasti mobilních telefonů, zvýšit v roce 2000 zákaznickou základnu o 103 %, což znamenalo překročení hranice 2 milionů zákazníků a získání 50 % českého trhu mobilních operátorů.

Inovace v oblasti WAP služeb: V průběhu roku EuroTel Praha, spol. s r.o., představil řadu internetových služeb pod obchodní značkou Juice. Prostřednictvím mobilního internetového portálu Juice (wap.mobiljuice.cz) mají zákazníci mimo jiné přístup k nejnovějším zprávám, událostem ve světě zábavy, jízdním řádům a informacím ze světa obchodu. Díky obchodnímu spojení se společnostmi TicketPro a Citibank je možné nakupovat zboží a služby, včetně vstupenek, telefonicky prostřednictvím virtuální platební karty Juice Pay, což je naše další prvenství.

Vysokorychlostní datové služby: EuroTel Praha, spol. s r.o., se stal první společností v oblasti mobilních telefonů ve střední Evropě, která představila technologie HSCSD a GPRS, čímž výrazně zvýšila rychlost přenosu dat. Technologie HSCSD umožňuje rychlost přenosu dat až 43,2 Kb/s. V rámci technologie GPRS jsou data přenášena rychlostí až 24 Kb/s s výhledovým nárůstem přenosové rychlosti na 100 Kb/s. Zákazníci platí za objem přenášených dat či datových paketů, nikoliv za dobu připojení. Společnost EuroTel Praha, spol. s r.o., začala také poskytovat služby v pásmu 900/1800 MHz.

Vybavení pro dobíjení předplacených karet: Pro zvýšení pohodlí si naši zákazníci využívající předplacené GO karty mohou dobít své SIM karty přes internet či ve vybraných bankomatech po celé České republice. Zákazníci předplacených služeb získali rovněž možnost odesílání krátkých textových zpráv ze zahraniční.

Atraktivnější ceny: Zavedli jsme tři výhodné programy služeb: EuroTel Relax Plus, EuroTel Optimum pro zákazníky EuroTel GSM a GO Quatro pro zákazníky předplacených služeb GO. Po první provolané minutě účtujeme zákazníkům programů služeb EuroTel GSM a T!P hovory po sekundách.

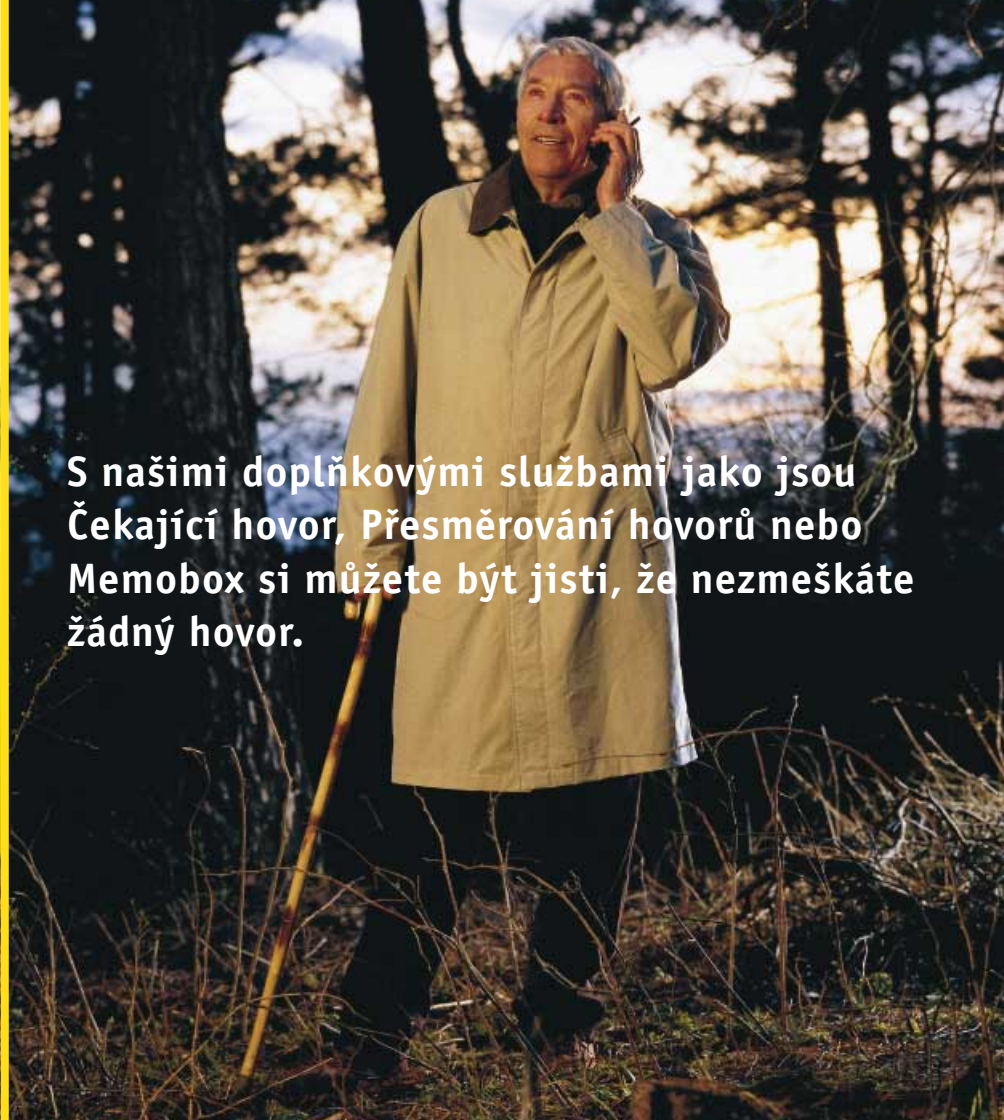

S našimi doplňkovými službami jako jsou Čekající hovor, Přesměrování hovorů nebo Memobox si můžete být jisti, že nezmeškáte žádný hovor.

Investice do nejmodernějších technologií

ÚSPĚŠNÝ PILOTNÍ PROJEKT ADSL OTEVÍRÁ MOŽNOSTI POSKYTOVÁNÍ ŠIROKOPÁSMOVÝCH SLUŽEB

V roce 2000 byla v síti úspěšně ověřena technologie ADSL. Potvrdila se tak oprávněnost snah ČESKÉHO TELECOMU, a.s., o vstup na trh širokopásmových služeb využívajících kvality naší metalické kabelové sítě. Technologie ADSL „transformuje měď na zlato“, jinak řečeno značně zhodnocuje měděné kabely tím, že po nich umožňuje přenášet velmi vysoké objemy dat vysokými rychlostmi dosahujícími až 8 Mbit/s. Technologie ADSL nám po jejím zavedení do provozu umožní nabídnout zákazníkům širokopásmové služby, například sledování videoprogramů dle vlastní volby a mimořádně rychlý přístup na internet.

PROPOJENÍ HLASU A DAT PROSTŘEDNICTVÍM SÍTÍ NOVÉ GENERACE

ČESKÝ TELECOM, a.s., začal budovat technologické základy pro síť nové generace (NGN – Next Generation Networks). Tato multifunkční síť umožní zákazníkům využívat konvergenci hlasových a datových služeb se širší možností výběru služeb i jejich využití. NGN rovněž umožní nabídnout na trhu flexibilnější zákaznická řešení. V souvislosti s nástupem NGN

byly v roce 2000 učiněny následující kroky:

- Začali jsme budovat vysokorychlostní síť IP a ATM s využitím technologie DWDM (Dense Wavelength Division Multiplexing). To nám umožní nabídnout bezpečné, vysoce kvalitní služby na bázi paketových přenosů. Služby paketových přenosů – jako protiklad k tradiční technologii s přepínáním okruhů – jsou pro NGN klíčové.
- Naše síť na bázi optických vláken a DWDM byla budována s ohledem na poskytování služeb vyžadujících vysoké přenosové rychlosti.
- Významně jsme posílili kapacitu přístupových technologií TDM (Time Division Multiplexing) s využitím ATM technologie v páteřní části sítě.
- Rovněž jsme otestovali systémy point-to-point a point-to-multipoint – základní komponenty bezdrátových aplikací.

WHOLESALE – SLUŽBY JINÝM TELEKOMUNIKAČNÍM SPOLEČNOSTEM

Realizovali jsme řadu projektů, které nám umožní efektivněji prodávat naše síťové služby novým operátorům, kteří vstoupí na liberalizovaný telekomunikační trh po 1. lednu 2001:

- ČESKÝ TELECOM, a.s., vytvořil novou organizační jednotku, úsek Služby sítě, která vyvíjí a poskytuje specializované služby určené telekomunikačním společnostem, zejména pak licencovaným poskytovatelům veřejných hlasových telefonních služeb, licencovaným

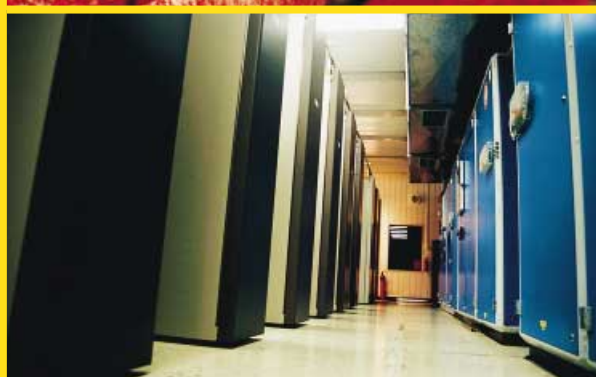
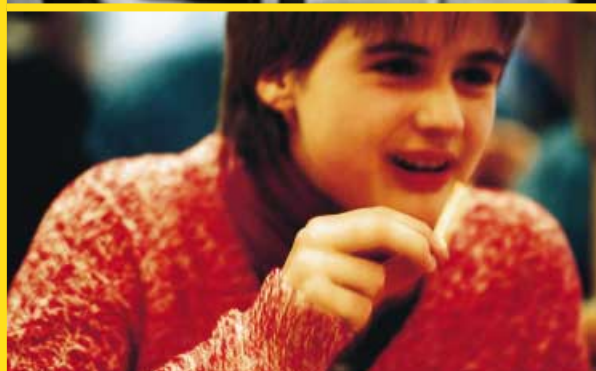

Naše
nejmodernější
digitální síť poskytuje rychlé
a vysoce kvalitní spojení.
Doplňkové služby přispívají
k pohodlnějšímu životu. Díky
neustálé modernizaci technologií
budou už brzy běžnou realitou
videopřenosy a další
širokopásmové služby.

provozovatelům veřejných telekomunikačních sítí a poskytovatelům jiných telekomunikačních služeb. Tyto segmenty trhu zahrnují jak domácí, tak zahraniční operátory působící v České republice i mimo ni. Právě těmto subjektům jsou nabízeny služby propojení telekomunikačních sítí, dále pak služby přístupu k síti a služby tranzitní. Propojování telekomunikačních sítí je klíčovou oblastí v organizační jednotce Služby sítě. Připravuje se rozšíření služeb na bázi IP protokolu, které budou určeny především mobilním telekomunikačním operátorům a poskytovatelům služeb přístupu k síti Internet (ISP).

- Začali jsme vyvíjet velkoobchodní služby na bázi IP protokolu pro poskytovatele internetových služeb (ISP). V roce 2000 bylo v České republice 132 IPS a sedm z nich nabízelo celostátní služby včetně největšího ISP, INTERNET OnLine, internetové divize ČESKÉHO TELECOMU, a.s. S naší chystanou velkoobchodní službou si budou moci ostatní ISP pronajmout od ČESKÉHO TELECOMU, a.s., kapacitu IP sítě, a tím si zajistit daleko větší flexibilitu v poskytování svých služeb. S dalším nárůstem internetového provozu se očekává vysoká poptávka ISP po tomto typu služby, tedy po kompletním outsourcingu síťových řešení, která poroste v souvislosti s rozvojem využívání internetu v České republice.

Budování konkurenceschopné firemní kultury a struktury

VYŠŠÍ CENTRALIZACE ZVYŠUJE RYCHLOST A VÝKONNOST

S využitím technologie SAP a dalších technických nástrojů jsme v posledních dvou letech integrovali řadu obchodních procesů ČESKÉHO TELECOMU, a.s. V roce 2000 jsme učinili další logický krok: rozpustili jsme čtyři regionální odštěpné závody – Severní Čechy, Jižní Čechy, Praha a Morava – a včlenili je do celostátní organizační struktury ČESKÉHO TELECOMU, a.s. Výsledkem je jednodušší a výkonnější organizace schopná reagovat rychle a efektivně na zvyšující se potřeby v oblasti telekomunikací. V rámci dalšího zlepšování výkonnosti jsme vyvíjeli řadu dalších iniciativ. Za účelem zvýšení efektivity došlo k nutnému snížení počtu zaměstnanců o 14 % na 17 322 ke konci roku 2000, což vedlo k nárůstu počtu linek na zaměstnance o 17 % na 222. Dalším viditelným příkladem zvyšování efektivity je projekt CATS, v rámci kterého byly zavedeny elektronické pracovní výkazy.

NOVÁ OBCHODNÍ DIVIZE PODTRHUJE DŮVĚRU ČESKÉHO TELECOMU, a.s., V ELEKTRONICKÝ OBCHOD

Cílem ČESKÉHO TELECOMU, a.s., je zaujmout přední pozici na každém z „netradičních trhů“, na který vstoupí. Zásadním krokem tímto směrem bylo vytvoření nezávislé obchodní jednotky pod názvem e:tel, která má na starosti veškeré obchodní aktivity ČESKÉHO TELECOMU, a.s., spojené s internetem. Ty zahrnují internetovou divizi ČESKÉHO TELECOMU, a.s., INTERNET OnLine, společnost EDINet.cz, spol. s r.o., M.I.A., a.s., naši nově zakoupenou internetovou reklamní agenturu, a CenTrade – nově vytvořenou nezávislou mezipodnikovou obchodní burzu.

ORIENTACE ZAMĚSTNANCŮ NA ZÁKAZNICKÝ SERVIS

Tréninkové programy zaměřené na zlepšení zákaznického servisu: V rámci rozšíření povědomí o potřebách zákazníků jsme organizovali pro téměř 4 000 zaměstnanců, kteří přijdou do přímého styku se zákazníky, tréninkový program Klient 2000, který byl zaměřen na zlepšení přístupu k zákazníkům. Stejně důležitý byl náš program výuky zaměřený na certifikaci v rámci obchodních kanálů, který ověřoval znalosti a schopnosti požadované v rámci jednotlivých obchodních kanálů. Celkově jsme do výuky investovali více než 117 000 pracovních dní a 173 milionů Kč.

Odměňování odpovídající výkonu: Byly zavedeny prémie a další finanční výhody pro vybrané vrstvy managementu s cílem motivovat je k naplňování vysokého standardu uspokojování zákaznických potřeb.

Nábor vysoce kvalitní pracovní síly: Jako společnost, jejíž obchodní aktivity se přímo týkají informačně zaměřené společnosti, jsme si vědomi toho, že musíme zaměstnávat

profesionály a jsme připraveni do nich investovat. V roce 2000 to znamenalo 1% zvýšení nákladů na zaměstnance v době, kdy se počet zaměstnanců snížil o 14 %, což odpovídá 16% růstu nákladů na jednoho zaměstnance. Téměř 16 % našich zaměstnanců má nyní vysokoškolské vzdělání. Současně se snažíme zmírnit dopad nutného snižování stavu zaměstnanců. Tuto situaci řešíme prostřednictvím přeškolovacích programů a vyplácením odstupného a dalších kompenzací, které jsou v průměru třikrát vyšší než je odstupné dané zákonem. Kromě toho ČESKÝ TELECOM, a.s., úzce spolupracuje se zástupci odborové organizace.

NOVÝ OBCHODNÍ MODEL PŘÍSPÍVÁ KE ZVÝŠENÍ KONKURENCESCHOPNOSTI

Zavádíme nový obchodní model – Business model společnosti, který je běžně aplikován úspěšnými mezinárodními společnostmi. Mezi základní cíle jeho implementace patří:

- vytvoření zákaznický orientované společnosti, jejíž strategie je soustředěna na trvalé uspokojování požadavků a potřeb zákazníka a zvyšování hodnoty společnosti
- vytvoření takového modelu, který umožní společnosti obstát v konkurenčním prostředí
- vytvoření řídicího modelu společnosti, který přinese transparentnost do ekonomických i mimoekonomických vztahů a vazeb
- definování platformy pro upřesnění strategických direktiv a finančního controllingu.

Tento model umožní základním obchodním jednotkám i jejich podpůrným složkám koncentrovat se na vlastní silné stránky. Přinese větší transparentnost do veškerých vnitropodnikových vztahů, což nám poskytne možnost efektivněji rozpoznávat silné a slabé stránky jednotlivých jednotek.

Hlavní změny, které nový obchodní model přináší:

- Společnost je řízena podle hlavních podnikatelských činností – byznysů.
- Organizační jednotky uvnitř společnosti byly definovány a rozděleny na ziskové jednotky (Profit Centre-Business Units) a nákladové jednotky (Cost Centres).
- Ziskové jednotky mají na starosti zabezpečení vztahů se zákazníky – služby, obchodní podporu a další „netechnické“ aktivity. Vzniknou tři ziskové jednotky: Divize telekomunikačních služeb, Divize služeb velkoobchodu a e:tel – naše nová obchodní divize s postavením odštěpného závodu pro oblast internetu.
- Nákladové jednotky podporují obchodní jednotky při zabezpečování produktů/služeb společnosti. Těmito jednotkami jsou Divize sítí, Divize ISSG, Divize korporátních služeb a jednotky divizí GŘ a zástupce GŘ.

Každá jednotka je tak odpovědná za efektivní uspokojování potřeb svých zákazníků (interních nebo externích) a přispívání ke zvyšování hodnoty společnosti.



Surfujete-li po internetu na mobilním telefonu podporujícím WAP, můžete prostřednictvím služby Juice Pay získat nejnovější zprávy, zakoupit vstupenky, zboží i služby.



Počet HTS na zaměstnance

1996	107
1997	143
1998	171
1999	191
2000	222

Globalizace otevírá České republice ohromné možnosti dalšího ekonomického a společenského rozvoje. Naším zákazníkům poskytujeme široké spektrum mezinárodních služeb pro volání ze zahraničí i z České republiky.

Náš příspěvek ke společenskému a ekonomickému rozvoji České republiky

AKTIVNÍ A STĚŽEJNÍ ROLE V ČESKÉ SPOLEČNOSTI

Jako jedna z největších společností v České republice, která prostřednictvím svých služeb ovlivňuje život prakticky každého obyvatele, jsme si vědomi, že naše odpovědnost jde nad rámec potřeb našich zákazníků, zaměstnanců a akcionářů. Proto aktivně podporujeme společenské a kulturní projekty v České republice formou sponzoringu, poskytováním zařízení nebo technické podpory. Iniciativy podporované ČESKÝM TELECOMEM, a.s., v roce 2000 zahrnovaly:

Kultura: ČESKÝ TELECOM, a.s., byl významným podporovatelem akce Praha – evropské město kultury 2000. Byli jsme aktivní i v oblasti divadla a filmu – sponzorovali jsme více než 20 divadelních festivalů po celé zemi včetně každoroční oslavy českého divadla, slavnostního udílení Cen Thálie, a pokračovali jsme v podpoře nejvýznamnějších domácích filmových festivalů jako jsou Mezinárodní filmový festival v Karlových Varech či Febiofest.

Sport: Naše podpora české hokejové extraligy, českého olympijského týmu a českého daviscupového týmu podtrhuje naši oddanost týmové práci, vynikající kvalitě a soutěživosti.

Vzdělávání: Projekt Planeta Internetu demonstruje naši důvěru ve schopnost internetu zvyšovat úroveň vzdělávání. V rámci tohoto programu získávají školy plně internetové připojení a další služby asi o 25 % levněji než je

naše běžná cena i cena trhu. Pro studenty VŠ připravujeme projekt Step Ahead.

Humanitární projekty: ČESKÝ TELECOM, a.s., dále podporuje bezplatnou dětskou Linku bezpečí (0800 155555) provozovanou Nadací Naše dítě. V červnu roku 2000 tato služba po pouhých šesti letech od uvedení do provozu zaznamenala svůj třímiliontý hovor. Divize INTERNET OnLine také provozuje a stále rozvíjí společně s Nadací Charty 77 největší dětský web v České republice www.majaky.cz. Kromě toho ČESKÝ TELECOM, a.s., financuje projekt Banky pupečnickové krve určený dětem trpícím závažnou poruchou krvetvorby – leukemií.

NOVÁ IDENTITA PRO NOVOU ČESKOU SPOLEČNOST

V průběhu roku jsme pokračovali v zavádění nové firemní identity, která vyjadřuje transformaci naší firmy na spolehlivější, technologicky vyspělejší a zákaznický orientovanou společnost. Změnili jsme také jméno naší společnosti z SPT TELECOM, a.s., na ČESKÝ TELECOM, a.s., s cílem zdůraznit naše české kořeny. Nová identita je dnes viditelná na firemním logu, vozidlech, marketingových materiálech a všude tam, kde je naše společnost aktivní. Tato nová prezentace představuje nejen naše hodnoty, ale posiluje i jednotné vnímání ČESKÉHO TELECOMU, a.s., jako společnosti poskytující svým zákazníkům vynikající služby.



Pokud právě nebudete mít k dispozici mobilní telefon, můžete vždy využít některého z našich 30 180 telefonních automatů.

Dosahování hospodářských výsledků pro uspokojení budoucích požadavků našich zákazníků

VÝNOSY VZROSTLY O 10 % NA 57,2 MILIARDY KČ

Mimořádný úspěch společnosti EuroTel Praha, spol. s r.o., výrazně urychlil 10% nárůst celkových výnosů na 57,2 miliardy Kč. Tento proces podpořily i velmi vysoké výnosy z paušálních poplatků, přenosu dat a dalších služeb, zejména euroISDN.

Konsolidací výnosů společnosti EuroTel Praha, spol. s r.o., se výnosy zvýšily o 12,1 miliardy Kč, což nyní představuje více než 21 % z celkových konsolidovaných výnosů společnosti ČESKÝ TELECOM, a.s. Další rebalancování tarifů mělo vliv na 33% navýšení výnosů z paušálních poplatků ČESKÉHO TELECOMU, a.s., na 6,9 miliardy Kč.

Zdvojnásobení počtu euroISDN kanálů a nárůst výnosů ze služeb euroISDN na 2 miliardy Kč přispěly ke zvýšení celkové hodnoty výnosů z přenosu dat a dalších telekomunikačních služeb ČESKÉHO TELECOMU, a.s., o 30 % na 4,5 miliardy Kč. Tento výsledek zahrnuje i 34% vzrůst výnosů z internetových služeb. Ty dosáhly 223 milionů Kč, což dokazuje, že se tento rychle se rozvíjející trh stává velice přínosným pro společnost jako je ČESKÝ TELECOM, a.s., tedy především pro společnosti s velkou a stabilní zákaznickou základnou.

PROVOZNÍ NÁKLADY ZAZNAMENALY 17% NÁRŮST

Přísná kontrola nákladů, která se projevila i 14% snížením počtu zaměstnanců, umožnila

značně omezit celkové náklady. Výrazný růst počtu zákazníků společnosti EuroTel Praha, spol. s r.o., a obecně výrazné zvýšení poptávky po službách v oblasti mobilních telefonů v České republice však vyzdvihly naše náklady výše, než jsme předpokládali. Celkové provozní náklady dosáhly 30,5 miliardy Kč, což představuje 17% nárůst.

Konsolidované náklady na zaměstnance se zvýšily jen o 2 %, na 7,7 miliardy Kč. Úspory dosažené díky 14% snížení počtu zaměstnanců ČESKÉHO TELECOMU, a.s., byly však částečně vyrovnány 30% zvýšením počtu pracovníků společnosti EuroTel Praha, spol. s r.o., ke kterému došlo v důsledku potřeby vyjít vstříc narůstající poptávce po službách v oblasti mobilních telefonů.

Platby ostatním operátorům vzrostly o 18 % a dosáhly částky 8,2 miliardy Kč. Největší podíl na tomto výsledku měly poplatky domácím operátorům za vnitrostátní mobilní propojení, které se zvýšily o 43 % na 5,1 miliardy Kč. Úspěch společnosti EuroTel Praha, spol. s r.o. – zdvojnásobení zákaznické základny – měl podstatný vliv na provozní náklady společnosti ČESKÝ TELECOM, a.s. Například náklady na prodej materiálu a vybavení zaznamenaly 87% nárůst a dosáhly tak částky 3,8 miliardy Kč, zatímco spotřeba materiálu vzrostla o 28 % na 1,5 miliardy Kč.

MARŽE EBITDA ZŮSTÁVÁ NA VELMI DOBRÝCH 47 %

Nárůst nákladů v posledním čtvrtletí roku 2000, v jehož průběhu EuroTel Praha, spol. s r.o., získal přes 50 % nových zákazníků, měl vliv na hodnotu EBITDA, 26,7 miliardy Kč. Marže EBITDA dosáhla 47 % v porovnání s 50 % z minulého roku.



Vývoj nákladů na zaměstnance (v %)

1996	29
1997	22
1998	- 9
1999	8
2000	2

Poměr EBITDA k provozním výnosům

(v %)	
1996	44
1997	46
1998	48
1999	50
2000	47

Tržní kapitalizace (v miliardách Kč)

1996	109
1997	120
1998	148
1999	186
2000	163

Vývoj průměrných výnosů na zaměstnance ČESKÉHO TELECOMU, a.s.

(v tisících Kč)	
1996	1 236
1997	1 624
1998	2 051
1999	2 476
2000	3 057



**Trvale dobré ratingové
hodnocení ČESKÉHO
TELECOMU, a.s. je
dokladem úspěšnosti
a finanční stability
společnosti.**

Odpisy meziročně narostly o 9 % na 14,6 miliardy, což ovlivnilo snížení EBIT na 12,1 miliardy Kč. Zisk před zdaněním byl navýšen o 8 % – dosáhl 9,1 miliardy Kč, a to zejména vlivem poklesu nákladových úroků a malému čistému kurzovému zisku. Zisk po zdanění dosáhl 6,4 miliardy Kč, tedy hodnoty o 3 % vyšší než v minulém roce.

KAPITÁLOVÉ VÝDAJE SE ZPOMALUJÍ A JEJICH STRUKTURA SE MĚNÍ

Čistá výše finančních prostředků použitých v investiční činnosti vyjma nákupů a prodeje cenných papírů dosáhla v roce 2000 částky 16,9 miliardy Kč, což je o 7 % méně než v předchozím roce. Významné snížení investic do dlouhodobých aktiv, patrné již od roku 1999, a směřování investičních výdajů do moderních technologií se promítá také do dynamiky vývoje odpisů.

STABILNÍ RATINGOVÉ HODNOCENÍ

Faktory jako kvalita dosažených výsledků, nízká zadluženost a dostatek finančních prostředků se odrážejí ve stabilně dobrém ratingovém hodnocení ČESKÉHO TELECOMU, a.s. Čistě zadlužení, vyjádřené jako podíl čistého dluhu k vlastnímu jmění, se meziročně snížilo z 29 % na 25 % na konci roku 2000.

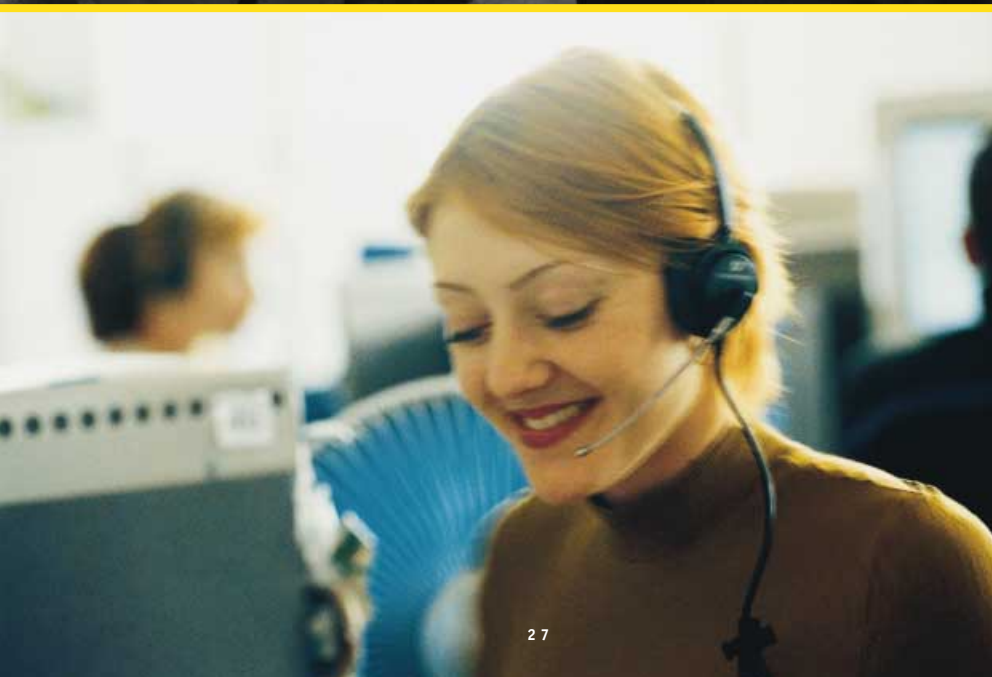



Ivan Pilný



André Frans Bessel Kok



Přemysl Klíma

Představenstvo

(stav k 1. 4. 2001)

Ing. IVAN PILNÝ (*1944)

Předseda představenstva

Vystudoval Elektrotechnickou fakultu Českého vysokého učení technického se specializací Výpočetní technika.

Od roku 1992 do roku 1998 byl generálním ředitelem české pobočky společnosti Microsoft jedné z nejúspěšnějších poboček v celosvětovém měřítku. Po odchodu z vedení této společnosti se stal jedním ze zakladatelů Asociace informačních a komunikačních firem (SPIS) a následně jejím prezidentem.

Od června roku 2000 je předsedou představenstva společnosti ČESKÝ TELECOM, a.s.

R.č.: 440706/013

Adresa: Za Pohořelcem 696/6,
169 00 Praha 6

ANDRÉ FRANS BESSEL KOK (*1941)

1. místopředseda představenstva

Studoval ekonomické vědy na univerzitě v Amsterdamu.

V roce 1973 byl jedním ze zakladatelů S.W.I.F.T. (Society for Worldwide Interbank Financial Telecommunication).

V roce 1990 byl belgickou vládou jmenován generálním ředitelem společnosti BELGACOM. Tuto funkci vykonával do roku 1995.

Od května 1995 do konce roku 1997 zastával funkci prezidenta společnosti TelSource (konsorcium společností PTT Telecom Netherlands a Swiss Telecom), strategického partnera společnosti ČESKÝ TELECOM, a.s. (dříve SPT TELECOM, a.s.). Do června 1998 byl členem představenstva společnosti TelSource. Od roku 1995 je generálním ředitelem TelSource. V ČESKÉM TELECOMU, a.s., zastává funkci zástupce generálního ředitele.

Datum narození: 13. prosince 1941

Adresa: Avenue Hamoir 17a,
1180 Brusel, Belgie

RNDr. PŘEMYSL KLÍMA, CSc. (*1943)

2. místopředseda představenstva

Vysokoškolská studia na přírodovědecké fakultě Univerzity Karlovy ukončil v roce 1965, a poté působil jako vědecký asistent na VŠCHT v Praze. V období 1972 až 1991 pracoval ve Výzkumném ústavu sdělovací techniky jako koordinátor státních výzkumně-vývojových úkolů z oblasti opto-elektroniky, v posledním období jako ředitel divize širokopásmových sítí. V roce 1991 založil společnost DATTEL, a.s., a stal se jejím předsedou představenstva a generálním ředitelem. Do ČESKÉHO TELECOMU, a.s. (dříve SPT TELECOM, a.s.) nastoupil 1. března 1999 a od 15. července téhož roku je jejím generálním ředitelem.

R.č.: 431119/071

Adresa: Hněvkovského 10, 140 00 Praha 4



Marcela Gürlichová



Miloslav Hejnák



Jan Juchelka

Ing. MARCELA GÜRLICHOVÁ (*1941)
Členka představenstva

V roce 1967 absolvovala vysokoškolská studia na Vysoké škole dopravní, obor provoz a ekonomika spojů, v roce 1975 dokončila studium na Vysoké škole ekonomické v Praze.

V letech 1975 až 1991 pracovala v technickém rozvoji Montážního podniku spojů.

V období 1991 až 1992 pracovala na Federálním ministerstvu spojů, od roku 1993 do ledna roku 1995 na Ministerstvu hospodářství.

Od února 1995 do srpna 1996 působila ve společnosti ČESKÝ TELECOM, a.s. (dříve SPT TELECOM, a.s.) a od září 1996 do srpna 1998 na Českém telekomunikačním úřadu při Ministerstvu dopravy a spojů České republiky.

V současné době je náměstkyní ministra dopravy a spojů České republiky pro úsek poštovních služeb, telekomunikací a informačních systémů.

R.č.: 416117/074

Adresa: Bítovská 1218/24, 140 00 Praha 4

Ing. MILOSLAV HEJNÁK, CSc. (*1957)
Člen představenstva

Absolvoval Vysokou školu ekonomickou v Praze, kterou dokončil v roce 1980.

V letech 1980 až 1993 působil jako vědecký pracovník, později samostatný vědecký pracovník v Ekonomickém ústavu České akademie věd v Praze.

Věnoval se problematice mezinárodních komparací a po interním studiu obhájil disertační práci a obdržel titul CSc.

Od roku 1998 je náměstkem ministra financí České republiky pro úsek bankovníctví, pojišťovnictví, metodiky a cenové regulace.

R.č.: 570205/0409

Adresa: Slezská 119, 130 00 Praha 3

Ing. JAN JUCHELKA (*1971)
Člen představenstva

V roce 1995 vystudoval Obchodně-podnikatelskou fakultu Slezské univerzity v Karvině. V červnu roku 1995 začal pracovat ve Fondu národního majetku České republiky (dále jen FNM ČR) jako makléř a samostatný referent oddělení obchodování s cennými papíry a od září roku 1996 do března roku 1999 vykonával funkci vedoucího tohoto oddělení.

V listopadu 1999 byl prezidiem FNM ČR zvolen členem výkonného výboru a vedoucím sekce majetkových účastí. V dubnu roku 2000 se stal 2. místopředsedou výkonného výboru FNM ČR. Tuto funkci zastává dodnes. Během svého působení v této pozici se stal členem dozorčí rady společností Sokolovská uhelná, Severočeská energetika, Komerční banka a členem představenstva společnosti ČESKÝ TELECOM, a.s.

R.č.: 710919/5148

Adresa: Jižní 1339, 290 01 Poděbrady, okres Nymburk



Jiří Němec



Lorne Rupert Somerville



Robert Jan Terwiel

Ing. JIŘÍ NĚMEC (*1946)

Člen představenstva

Studium ukončil v roce 1970 na Vysokém učení technickém v Brně – Fakultě elektrotechnické – katedře telekomunikační techniky státní závěrečnou zkouškou a byl promován inženýrem. Od roku 1971 pracoval na Ředitelství pošt a telekomunikací (ŘPT) v Brně.

Od roku 1988 do roku 1990 pracoval u tehdejší Správy dálkových kabelů (SDK) Praha, která byla později integrována do společnosti ČESKÝ TELECOM, a.s. (dříve Správa Pošt a Telekomunikací Praha, s.p.) jako Přenosová technika, o.z.

V roce 1991 úspěšně prošel výběrovým řízením na pozici ředitele vznikající společnosti ČESKÝ TELECOM, a.s. (dříve Správa pošt a telekomunikací Praha, s.p.) – oblast Brno a 1. prosince 1991 se stal jejím ředitelem. Vzhledem k fúzování regionálních organizačních jednotek se od 1. ledna 1998 stal ředitelem oblasti Morava o.z. a na této pozici zůstal až do doby, kdy byla v roce 2000 zrušena v souvislosti s transformací ČESKÉHO TELECOMU, a.s.

V současnosti působí jako konzultant v divizi zástupce generálního ředitele. V roce 1993 byl předsedou dozorčí rady společnosti ČESKÝ TELECOM, a.s. (dříve SPT TELECOM, s.p.).

V letech 1994 až 1995 byl členem představenstva ČESKÉHO TELECOMU, a.s. (dříve SPT TELECOM, a.s.) a v roce 1995 se stal jeho předsedou až do 1. řádné valné hromady v srpnu 1995. V roce 1999 byl valnou hromadou společnosti ČESKÝ TELECOM, a.s. (dříve SPT TELECOM, a.s.) zvolen členem představenstva.

R.č.: 461210/450

Adresa: U Pošty 5, 625 00 Brno

LORNE RUPERT SOMERVILLE (*1963)

Člen představenstva

Je držitelem titulu M.A. v přírodních a počítačových vědách Cambridge University ve Velké Británii a titulu M.B.A. z IMD v Lausanne ve Švýcarsku. V letech 1986 až 1990 byl konzultantem pro evropské aktivity ve společnosti A.T. Kearney Limited se sídlem v Londýně.

Od roku 1991 do roku 1993 byl ředitelem společnosti Videolink Business Communications Limited v Londýně.

V letech 1993 – 1994 působil ve funkci viceprezidenta – provoz a technologie, U.S. Narrow Networks, Inc. v New Yorku. Od roku 1996 do roku 1997 byl hlavním konzultantem společnosti Value Management Group SA v Nyonu ve Švýcarsku.

V letech 1997 a 1998 byl v rámci Swiss Telecom PPT/Swisscom AG se sídlem v Bernu vedoucím oddělení strategie a akvizic Swisscom International. Od listopadu 1998 stojí v čele společnosti Swisscom International. Člen dozorčí rady společnosti TelSource, AUUS N.V., člen představenstva společnosti SCNA.

Datum narození: 30. listopadu 1963

Adresa: Gerechtigkeitsgasse 50/52, 3011 Bern, Švýcarsko

ROBERT JAN TERWIEL (*1948)

Člen představenstva

V roce 1971 absolvoval studium aplikované fyziky na univerzitě v Delftu. Jeho prvním zaměstnavatelem byla malá společnost aktivní v oblasti informačních technologií v Amsterdamu, ale po několika letech přešel do společnosti Shell v Haagu. U této společnosti zůstal téměř sedmnáct let, přičemž devět strávil ve Velké Británii. Působil v různých řídicích pozicích převážně v oblasti informačních technologií.

V roce 1992 začal pracovat pro KPN Royal Dutch Telecom (dříve PTT Telecom Netherlands), kde se stal v roce 1995 členem správní rady divize síťových služeb s odpovědností za rozvoj sítí a služeb a obchodní aktivity v oblasti pronájmu linek. V květnu roku 2000 byl jmenován prvním místopředsedou Oddělení mezinárodních účastí převážně ve střední a východní Evropě. Je také zodpovědný za oddělení mezinárodních konzultací společnosti KPN Royal Dutch Telecom a kancelář této společnosti ve Spojených státech.

Je předsedou představenstva společností PanTel Rt. a PAGI S.A.

Datum narození: 25. září 1948

Adresa: Dennenlaan 9b, 2244 AK Wassenaar, Nizozemí

PŘEDSTAVENSTVO V DOBĚ OD 1. LEDNA DO 8. ČERVNA 2000

KAREL ZEMAN — *předseda – rezignoval 9. února 2000*
ANDRÉ FRANS BESSEL KOK — *1. místopředseda*
PŘEMYSL KLÍMA — *2. místopředseda*
MARKÉTA GABRIELOVÁ
MARCELA GÜRLICHOVÁ
MILOSLAV HEJNÁK
JAN JUCHELKA — *kooptován 8. března roku 2000*
JIŘÍ NĚMEC
MARTEN PIETERS
LORNE RUPERT SOMERVILLE

PŘEDSTAVENSTVO V OBDOBÍ OD 8. ČERVNA DO 31. PROSINCE 2000

IVAN PILNÝ — *předseda*
ANDRÉ FRANS BESSEL KOK — *1. místopředseda*
PŘEMYSL KLÍMA — *2. místopředseda*
MARCELA GÜRLICHOVÁ
MILOSLAV HEJNÁK
JAN JUCHELKA
JIŘÍ NĚMEC
MARTEN PIETERS
LORNE RUPERT SOMERVILLE

ZMĚNY VE SLOŽENÍ PŘEDSTAVENSTVA OD 1. LEDNA 2001

MARTEN PIETERS — *rezignoval 16. ledna 2001*
ROBERT JAN TERWIEL — *kooptován 16. ledna 2001*

Dozorčí rada

Ing. MICHAL TOŠOVSKÝ (*1951)

Předseda dozorčí rady

Člen prezidia Fondu národního majetku České republiky. Pracuje v zařízení soukromé zdravotnické péče.

R.č.: 510216/035

Adresa: Vestec 225, 252 42 Jesenice u Prahy

JOHN KLEIN BLUEMINK (*1960)

1. místopředseda dozorčí rady

Manažer společnosti KPN Royal Dutch Telecom pro Českou republiku. Člen řídicích orgánů ve společných podnicích s KPN Royal Dutch Telecom. Prezident společnosti TelSource.

Datum narození: 14. února 1960

Adresa: Koningin Julianaweg 122,
2264 BE Leidschendam, Nizozemí

LUBOMÍR VINDUŠKA (*1956)

2. místopředseda dozorčí rady

Místopředseda Koordináčního výboru odborů zaměstnanců společnosti ČESKÝ TELECOM, a.s.
Předseda Koordináčního výboru odborů zaměstnanců oblast Praha.

R.č.: 561201/0624

Adresa: Madridská 750/26, 100 00 Praha 10

ZDENĚK ŠÁMAL (*1941)

Člen dozorčí rady

Místopředseda Odborového svazu zaměstnanců poštovních, telekomunikačních a novinových služeb. Člen Koordináčního výboru odborů zaměstnanců společnosti ČESKÝ TELECOM, a.s.

R.č.: 410610/026

Adresa: Vrbenského 1497/44, 170 00 Praha 7

Ing. JAN SCHWARZER (*1953)

Člen dozorčí rady

Manažer místní provozní oblasti Nový Jičín, ČESKÝ TELECOM, a.s.

R.č.: 530515/102

Adresa: B. Benešové 1610/11, 741 11 Nový Jičín

PAVEL HERŠTÍK (*1951)

Člen dozorčí rady

Vedoucí útvaru řízení a správa řídicích dokumentů v divizi generálního ředitele společnosti ČESKÝ TELECOM, a.s.

R.č.: 510130/049

Adresa: Šimonova 1100/12, 160 00 Praha 6 – Řepy

LOUIS JOHAN LAMPE (*1941)

Člen dozorčí rady

Generální manažer společnosti TelSource N.V.,
pobočka Praha. Člen představenstva Holandsko-
české obchodní asociace v Praze.

Datum narození: 7. listopadu 1941

Adresa: Margharethastraat 18,
ZW 2011 PM Haarlem, Nizozemí

GÜNTER HEINZ PFEIFFER (*1958)

Člen dozorčí rady

Vedoucí oddělení managementu kontroingu
účastí ve společnosti Swisscom Ltd.

Datum narození: 1. srpna 1958

Adresa: Seestrasse 176, 3654 Gunten, Švýcarsko

Ing. VLADIMÍR MĚŠŤAN (*1953)

Člen dozorčí rady

Ředitel odboru kontroly Ministerstva dopravy
a spojů České republiky.

R.č.: 530919/358

Adresa: Betáňská 783/18, 140 00 Praha 4

Ing. MILOSLAV KRCH (*1958)

Člen dozorčí rady

Ředitel provozní oblasti Praha,
ČESKÝ TELECOM, a.s.

R.č.: 581009/0946

Adresa: Velišská 1344, 258 01 Vlašim

Ing. ZDENĚK HRUBÝ, CSc. (*1956)

Člen dozorčí rady

Působí v Institutu ekonomických studií Fakulty
sociálních věd Univerzity Karlovy v Praze.

R.č.: 560809/0411

Adresa: Dr. Zikmunda Wintra 768/20,
160 00 Praha 6

Ing. ZDENĚK ŠVRČEK (*1956)

Člen dozorčí rady

Poslanec Poslanecké sněmovny Parlamentu
České republiky; místopředseda Hospodářského
výboru.

R.č.: 560318/1727

Adresa: Karlovice 380, okres Bruntál

Mgr. LUBOŠ VANĚK (*1964)

Člen dozorčí rady

Vedoucí kanceláře prvního místopředsedy výkon-
ného výboru FNM ČR.

R.č.: 640325/2658

Adresa: U Židovského hřbitova 1047/18,
104 00 Praha 10 – Uhřetěves

Ing. VÁCLAV WAGNER (*1936)

Člen dozorčí rady

Zástupce ředitele odboru regulace cen
Ministerstva financí České republiky.

R.č.: 360203/017

Adresa: Keplerova 215/14,
118 00 Praha 1

doc. Ing. JIŘÍ HAVEL, CSc. (*1957)

Člen dozorčí rady

Předseda výkonného výboru Fondu národního
majetku České republiky. Předseda revizní
komise České společnosti ekonomické. Člen EIPA
(European Insolvency Practitioners Association).
Člen dozorčí rady společností Unipetrol
a Komerční banka.

R.č.: 570820/0113

Adresa: Na Balkáně 2118/130, 130 00 Praha 3

DOZORČÍ RADA V OBDOBÍ OD 1. LEDNA DO 8. ČERVNA 2000

MICHAL TOŠOVSKÝ

— *předseda*

JOHN KLEIN BLUEMINK

— *1. místopředseda*

RADOMÍR ŠENKÝŘ

— *2. místopředseda*

KAREL BŘEZINA

— *rezignoval 30. března 2000*

PAVEL HERŠTÍK

MIROSLAV KRISTLÍK

LOUIS JOHAN LAMPE

LARS LOSINGER

VLADIMÍR MĚŠŤAN

JAROSLAV SKALA

ZDENĚK ŠVRČEK

LUBOŠ VANĚK

LUBOMÍR VINDUŠKA

JAROSLAV VRÁNA

VÁCLAV WAGNER

ZMĚNY VE SLOŽENÍ DOZORČÍ RADY V OBDOBÍ OD 8. ČERVNA DO 31. PROSINCE 2000

MIROSLAV KRISTLÍK	— rezignoval 8. června 2000
JAROSLAV SKALA	— rezignoval 8. června 2000
RADOMÍR ŠENKÝŘ	— rezignoval 8. června 2000
MICHAL TOŠOVSKÝ	— odvolán a znovu zvolen na valné hromadě 8. června 2000
LUBOŠ VANĚK	— odvolán a znovu zvolen na valné hromadě 8. června 2000
JAROSLAV VRÁNA	— odvolán 8. června 2000
VÁCLAV WAGNER	— odvolán a znovu zvolen na valné hromadě 8. června 2000
VLADIMÍR MĚŠTAN	— odvolán a znovu zvolen na valné hromadě 8. června 2000
ZDENĚK ŠVRČEK	— odvolán a znovu zvolen na valné hromadě 8. června 2000
LOUIS JOHAN LAMPE	— odvolán a znovu zvolen na valné hromadě 8. června 2000
JOHN KLEIN BLUEMINK	— odvolán a znovu zvolen na valné hromadě 8. června 2000
LARS LOSINGER	— odvolán a znovu zvolen na valné hromadě 8. června 2000
JIŘÍ HAVEL	— zvolen na valné hromadě 8. června 2000
ZDENĚK HRUBÝ	— zvolen na valné hromadě 8. června 2000
PAVEL HERŠTÍK	— rezignoval 8. června 2000 a zvolen zaměstnanci 8. června 2000
MILOSLAV KRCH	— zvolen zaměstnanci 8. června 2000
ZDENĚK ŠÁMAL	— zvolen zaměstnanci 8. června 2000
JAN SCHWARZER	— zvolen zaměstnanci 8. června 2000
LUBOMÍR VINDUŠKA	— rezignoval 8. června 2000 a zvolen zaměstnanci 8. června 2000
LARS LOSINGER	— rezignoval 7. prosince 2000
GÜNTER HEINZ PFEIFFER	— kooptován 7. prosince 2000

Složení dozorčí rady zůstalo nezměněno od 1. ledna 2001



Zpráva dozorčí rady

V roce 2000 dozorčí rada společnosti ČESKÝ TELECOM, a.s., vykonávala v souladu se Stanovami společnosti dohled nad činností představenstva a plněním obchodního plánu společnosti. Členové dozorčí rady jsou oprávněni kontrolovat, zda obchodní činnost ČESKÉHO TELECOMU, a.s., probíhá v souladu s právními předpisy, Stanovami, zásadami a pokyny schválenými valnou hromadou.

Dozorčí rada průběžně sledovala činnost společnosti ČESKÝ TELECOM, a.s., a klíčová rozhodnutí prováděná představenstvem a managementem a zabývala se podněty svých členů. Dozorčí radě byly představenstvem a managementem poskytovány všechny materiály a informace nezbytné pro výkon její činnosti.

Na zasedání dne 28. března 2001 přezkoumala dozorčí rada auditované roční účetní závěrky za rok 2000 (bez konsolidace i po konsolidaci) zpracované podle mezinárodních a českých účetních standardů a doporučila je řádně valné hromadě ke schválení. Na tomto zasedání dozorčí rada přezkoumala také ovládací smlouvy, uzavřené s dceřinými společnostmi, ve kterých má ČESKÝ TELECOM, a.s., 100% podíl na základním kapitálu a jejichž uzavřením byl vytvořen smluvní holding. Dozorčí rada neshledala proto žádné důvody, které by bránily jejich uzavření. Na svém zasedání dne 26. dubna 2001 přezkoumala dozorčí rada návrh představenstva na rozdělení zisku společnosti za rok 2000 a neměla k němu námitek.

V Praze, 26. dubna 2001

Ing. Michal Tošovský
předseda dozorčí rady



Přemysl Klíma



André Frans Bessel Kok



Petr Slováček



James S. Hubley



Urs Kamber

Provozní výbor

RNDr. PŘEMYSL KLÍMA, CSc. (*1943)

Generální ředitel

– viz Představenstvo

ANDRÉ FRANS BESSEL KOK (*1941)

Zástupce generálního ředitele

– viz Představenstvo

Ing. PETR SLOVÁČEK (*1959)

Výkonný viceprezident pro síť (NSG)

V roce 1983 absolvoval studia na ČVUT FEL Praha

v oboru telekomunikace a nastoupil do

Výzkumného ústavu telekomunikací v Praze.

V roce 1997 dokončil postgraduální studium MBT na technické univerzitě v Delftu v Holandsku.

Od roku 1989 pracuje v ČESKÉM TELECOMU, a.s.,

(dříve Správa pošt a telekomunikací Praha, s.p.),

podílel se na projektu digitální překryvné sítě

a byl zodpovědný za národní kompetenční

centrum pro digitální ústředny Alcatel.

Od roku 1996 řídil projekt provozu a údržby sítí,

od roku 1997 se stal zodpovědným za provoz sítě.

V roce 1998 převzal zodpovědnost za rozsáhlý

program provozních podpůrných systémů.

Od září roku 1999 zastává funkci viceprezidenta

pro síť a je zodpovědný za rozvoj, plánování

a provoz sítě včetně služeb velkoobchodu

a propojování sítí.

JAMES S. HUBLEY (*1945)

Výkonný viceprezident pro telekomunikační služby (TSG)

Je absolventem univerzity v Uppsale (kde se

specializoval na matematiku a fyziku) a Seaton

Hall University (kde získal titul MBA v oblasti

marketingu a provozního výzkumu).

V letech 1994 – 1995 pracoval jako

viceprezident pro vývoj nových obchodních

aktivit u společnosti AT&T v New Jersey

ve Spojených státech a v letech 1985 – 1994

jako prezident a generální ředitel AT&T Jens Inc.

v Tokiu v Japonsku. Od prosince 1998 do

listopadu 2000 byl jednatelem společnosti

AT&T Communication Services, s.r.o.

URS KAMBER (*1952)

Výkonný viceprezident pro korporátní služby (CSG)

Získal titul certifikovaného účetního v Curychu ve Švýcarsku.

V letech 1985 – 1988 působil ve funkci

finančního ředitele a poté vedoucího interního

controllingu společnosti Ascom ve Švýcarsku.

V letech 1989 – 1993 byl prezidentem

a generálním ředitelem společnosti Ascom

ve Spojených státech.

V současnosti je ředitelem společnosti

F. S. KAMBER AG a členem představenstva

společností BERBERAT AG a LASERSHOT AG.

Změny ve složení provozního výboru od 1. ledna 2001:

James S. Hubley – rezignoval k 31. 3. 2001

George J. Jankovic – jmenován k 1. 4. 2001

Řídící orgány společnosti

VALNÁ HROMADA
DOZORČÍ RADA
PŘEDSTAVENSTVO
PROVOZNÍ VÝBOR

Generální ředitel
Zástupce generálního ředitele
Výkonný viceprezident pro sítě
Výkonný viceprezident pro telekomunikační služby
Výkonný viceprezident pro korporátní služby

VALNÁ HROMADA
Valná hromada, kterou tvoří akcionáři, rozhoduje o zásadních hospodářských, organizačních a provozních záležitostech. Její působnost a pravomoci určují Obchodní zákoník a Stanovy společnosti. Představenstvo svolává valnou hromadu zpravidla jedenkrát ročně.

DOZORČÍ RADA
Dozorčí rada má 15 členů a dohlíží na výkon působnosti představenstva a na plnění podnikatelského plánu společnosti ČESKÝ TELECOM, a.s. Složení, působnost a pravomoci dozorčí rady určují Obchodní zákoník a Stanovy společnosti. Dozorčí rada se schází nejméně jedenkrát za tři měsíce.

PŘEDSTAVENSTVO

Představenstvo tvoří devět členů a je statutárním orgánem, který řídí společnost a jedná jménem společnosti ČESKÝ TELECOM, a.s. Představenstvo rozhoduje ve všech záležitostech, které nejsou vyhrazeny do působnosti výroční valné hromady podle platných právních předpisů nebo Stanov společnosti. Představenstvo se schází nejméně jedenkrát měsíčně.

PROVOZNÍ VÝBOR

Provozní výbor je výkonným řídicím orgánem ustanoveným představenstvem. V souladu s podnikatelským plánem a rozvojovým programem řídí provozní výbor operativní provozní a hospodářskou činnost společnosti. Provozní výbor, jehož předsedou je generální ředitel společnosti ČESKÝ TELECOM, a.s., tvoří pět členů a schází se zpravidla jedenkrát týdně.

ORGÁNY SPRÁVY A ŘÍZENÍ SPOLEČNOSTI



Organizační makrostruktura společnosti v roce 2000

VÝKONNÁ MAKROSTRUKTURA PLATNÁ DO 30. ČERVNA 2000

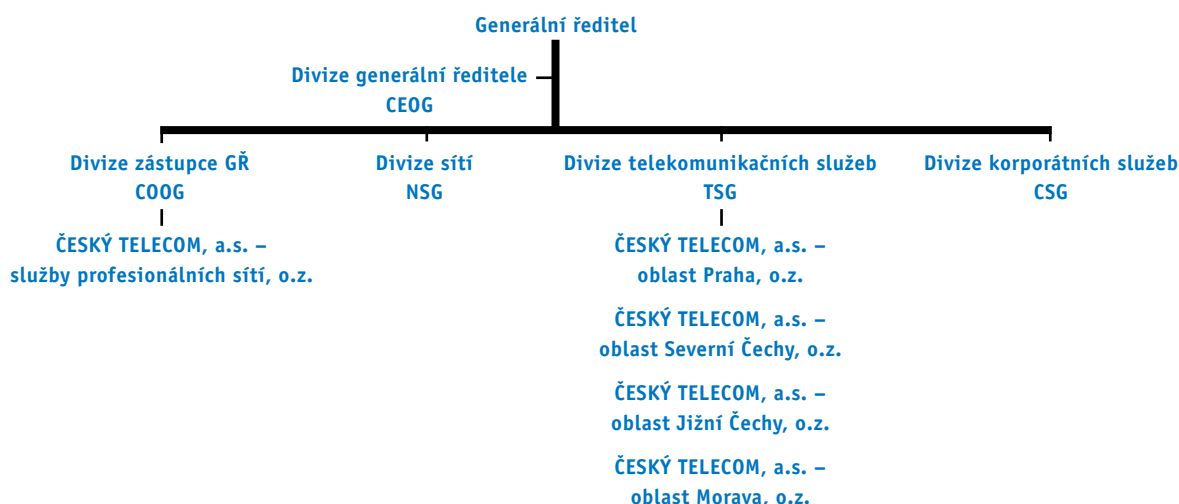

VÝKONNÁ MAKROSTRUKTURA PLATNÁ DO 31. PROSINCE 2000

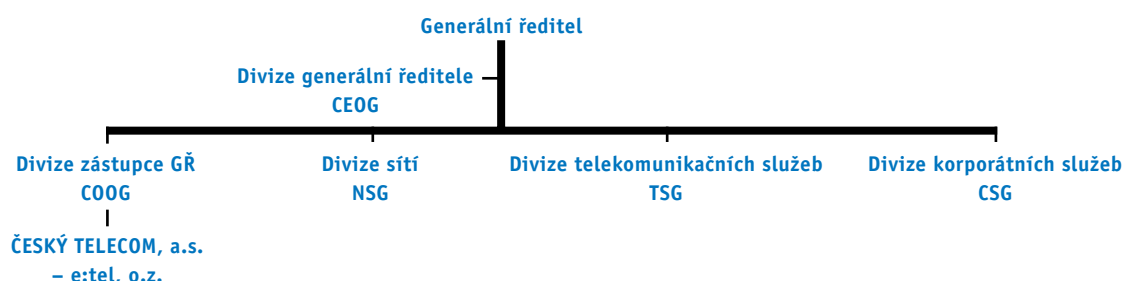

PLÁNOVANÝ CÍLOVÝ STAV MAKROSTRUKTURY S PLATNOSTÍ OD 1. ČERVENCE 2001

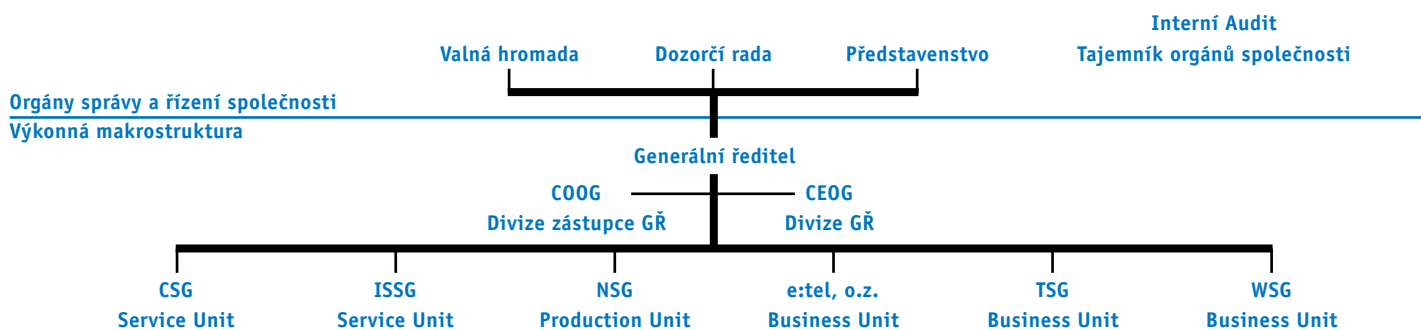

Holding společnosti ČESKÝ TELECOM, a.s., zahrnuje následující dceřiné společnosti:

EDINet.cz, spol. s r.o., M.I.A., a.s., OMNICOm Praha, spol. s r.o., EuroTel Praha, spol. s r.o., Vianet, spol. s r.o., SPT TELECOM (Czech Republic) Finance B.V., AUGUSTUS spol. s r.o.

Pozn.: ISSG – Divize informačních podpůrných systémů
WSG – Divize služeb velkoobchodu

ČESKÝ TELECOM, a.s.

KONSOLIDOVANÁ ÚČETNÍ ZÁVĚRKA ZA ROK KONČÍCÍ 31. PROSINCE 2000

Vypracováno podle mezinárodních účetních standardů

Obsah

Všeobecné informace	39
Zpráva auditorů	40
Konsolidovaný výkaz zisků a ztrát	41
Konsolidovaná rozvaha	41
Konsolidovaný výkaz o změně vlastního jmění	42
Konsolidovaný přehled o peněžních tocích	42
Účetní postupy	43
Příloha ke konsolidované účetní závěrce	47

Všeobecné informace

Dne 1. ledna 2000 došlo ke změně názvu společnosti z SPT TELECOM, a.s. na ČESKÝ TELECOM, a.s. Spolu s novým jménem společnosti byla také prezentována nová obchodní značka „ČESKÝ TELECOM“.

ČESKÝ TELECOM, a.s. („Skupina“) se skládá z ČESKÉHO TELECOMU, a.s. („Společnost“) a dceřiných společností SPT TELECOM Finance B.V., EDINet.cz, s.r.o., M.I.A., a.s., OMNICOM Praha, spol. s r.o. a proporcionálně konsolidovaného podílu ve společném podniku EuroTel Praha, spol. s r.o. („EuroTel“). Společnost je největším dodavatelem telekomunikačních služeb v České republice a EuroTel je jedním ze tří poskytovatelů služeb v oblasti mobilních telefonů v České republice. Ostatní dceřiné společnosti poskytují internetové služby a služby datových sítí.

Průměrný počet zaměstnanců ve Skupině v roce 2000 byl 19 319 (1999: 21 653).

ČESKÝ TELECOM, a.s. je akciová společnost zapsaná do obchodního rejstříku, se sídlem v České republice. Registrované sídlo Společnosti je na adrese Olšanská 5, Praha 3, 130 34, Česká republika.

Společnost je kótována na Burze cenných papírů Praha a na London Stock Exchange.

ZPRÁVA NEZÁVISLÝCH AUDITORŮ

AKCIONÁŘŮM SPOLEČNOSTI ČESKÝ TELECOM, a.s

Provedli jsme audit přiložené konsolidované rozvahy společnosti ČESKÝ TELECOM, a.s. k 31. prosinci 2000 a souvisejících konsolidovaných výkazů zisků a ztrát, změn vlastního jmění a peněžních toků za rok 2000. Za sestavení účetní závěrky a vedení účetnictví odpovídá vedení společnosti. Naší úlohou je vyjádřit na základě auditu výrok o této účetní závěrce.

Audit jsme provedli v souladu s Mezinárodními standardy auditu. Tyto standardy požadují, aby byl audit naplánován a proveden tak, aby auditor získal přiměřenou jistotu, že účetní závěrka neobsahuje významné nesprávnosti. Audit zahrnuje výběrovým způsobem provedená ověření průkaznosti částek a informací uvedených v účetní závěrce. Audit rovněž zahrnuje posouzení použitých účetních zásad a významných odhadů učiněných vedením společnosti a zhodnocení celkové prezentace účetní závěrky. Jsme přesvědčeni, že provedený audit poskytuje přiměřený podklad pro vyjádření výroku.

Podle našeho názoru přiložená konsolidovaná účetní závěrka zobrazuje ve všech významných ohledech věrně finanční pozici společnosti ČESKÝ TELECOM, a.s. k 31. prosinci 2000, výsledek jejího hospodaření, změny vlastního jmění a její peněžní toky za rok 2000 v souladu s Mezinárodními účetními standardy.

21. března 2001



PricewaterhouseCoopers Audit, s.r.o.

Konsolidovaný výkaz zisků a ztrát

		Rok končící 31. prosince	
(v mil. Kč)	Poznámka	2000	1999
Výnosy	2	57 224	51 902
Provozní náklady	3	- 45 153	- 39 579
Provozní zisk		12 071	12 323
Vložené služby	4	- 634	- 544
Finanční náklady	5	- 2 323	- 3 337
Zisk před zdaněním		9 114	8 442
Daň z příjmů	6	- 2 758	- 2 271
Zisk po zdanění		6 356	6 171
Zisk na akci (Kč) - základní	7	20	19

Konsolidovaná rozvaha

(v mil. Kč)	Poznámka	31. prosince 2000	31. prosince 1999
AKTIVA			
Hmotný investiční majetek	8	129 005	129 775
Nehmotný investiční majetek	9	9 336	4 718
Cenné papíry	13	3 184	121
Stálá aktiva		141 525	134 614
Zásoby	11	1 804	2 226
Pohledávky	12	9 480	9 294
Cenné papíry	13	5 834	2 225
Peníze a peněžní ekvivalenty	14	1 734	7 127
Běžná aktiva		18 852	20 872
Aktiva celkem		160 377	155 486
VLASTNÍ JMĚNÍ A ZÁVAZKY			
Základní jmění	23	32 209	32 209
Emisní ážio	23	30 816	30 798
Hospodářský výsledek minulých let	23	40 782	34 471
Základní jmění a rezervy		103 807	97 478
Úvěry a kontokorentní účty	16	29 629	35 086
Odložený daňový závazek	17	10 046	8 284
Dlouhodobé závazky		39 675	43 370
Úvěry a kontokorentní účty	16	3 481	2 380
Závazky vůči věřitelům	15	13 260	11 781
Rezervy a ostatní závazky	19	154	477
Běžné závazky		16 895	14 638
Závazky celkem		56 570	58 008
Vlastní jmění a závazky celkem		160 377	155 486

Konsolidovaná účetní závěrka byla schválena představenstvem dne 21. března 2001 a jménem Společnosti ji podepsali:

IVAN PILNÝ
předseda představenstva

PŘEMYSL KLÍMA
generální ředitel

URS KAMBER
viceprezident pro korporátní služby

Konsolidovaný výkaz o změně vlastního jmění

(v mil. Kč)	Základní jmění	Emisní ážio	Nerozdělený zisk	Celkem
Stav k 1. lednu 1999	32 209	30 768	28 308	91 285
Čisté zisky/(ztráty) nevykázané ve výkaze zisků a ztrát	0	30	- 8	22
Čistý zisk	0	0	6 171	6 171
<i>Zůstatek k 31. 12. 1999</i>	<i>32 209</i>	<i>30 798</i>	<i>34 471</i>	<i>97 478</i>
Stav k 1. lednu 2000	32 209	30 798	34 471	97 478
Čisté zisky/(ztráty) nevykázané ve výkaze zisků a ztrát	0	18	-45	-27
Čistý zisk	0	0	6 356	6 356
<i>Zůstatek k 31. 12. 2000</i>	<i>32 209</i>	<i>30 816</i>	<i>40 782</i>	<i>103 807</i>

Konsolidovaný přehled o peněžních tocích

(v mil. Kč)	Poznámka	Rok končící 31. prosince	
		2000	1999
Peněžní toky z běžné činnosti			
Peníze a peněžní ekvivalenty z běžných operací	24	26 175	26 990
Úroky zaplacené		- 2 690	- 3 023
Zaplacená daň z příjmů za běžnou činnost		- 986	- 1 785
<i>Čistý peněžní tok z běžné činnosti</i>		<i>22 499</i>	<i>22 182</i>
Peněžní toky z investiční činnosti			
Pořízení hmotného investičního majetku		- 12 438	- 15 118
Pořízení nehmotného investičního majetku		- 4 950	- 3 439
Nákup cenných papírů		- 11 998	0
Výnosy z prodeje hmotného investičního majetku		119	28
Výnosy z prodeje cenných papírů		5 223	4 241
<i>Přijaté úroky</i>		<i>342</i>	<i>413</i>
<i>Čistý peněžní tok z investiční činnosti</i>		<i>- 23 702</i>	<i>- 13 875</i>
Peněžní toky z finančních činností			
Čerpání úvěrů		1 300	1 000
Splácení úvěrů		- 5 667	- 2 695
<i>Čistá výše peněžních prostředků z finanční činnosti</i>		<i>- 4 367</i>	<i>- 1 695</i>
<i>Čisté (snížení)/zvýšení stavu peněz a peněžních ekvivalentů</i>		<i>- 5 570</i>	<i>6 612</i>
Peníze a peněžní ekvivalenty na začátku roku		7 114	127
Vliv pohybu měnových kurzů		132	375
<i>Peníze a peněžní ekvivalenty na konci roku</i>	<i>14</i>	<i>1 676</i>	<i>7 114</i>

ÚČETNÍ POSTUPY

INDEX K ÚČETNÍM POSTUPŮM

A) ZÁKLAD PRO ZPRACOVÁNÍ	44
B) SKUPINOVÉ VYKAZOVÁNÍ (obsahuje dceřiné společnosti, společné podniky, transakce v cizích měnách)	44
C) HMOTNÝ INVESTIČNÍ MAJETEK	44
D) NEHMOTNÝ INVESTIČNÍ MAJETEK (včetně opravné položky k nabytému majetku, nákladů na vývoj softwaru)	44
E) LEASING	45
F) ZÁSOBY	45
G) POHLEDÁVKY	45
H) PENÍZE A PENĚŽNÍ EKVIVALENTY	45
I) CENNÉ PAPÍRY	45
J) ÚVĚRY	45
K) ODLOŽENÁ DAŇ	45
L) ZAMĚSTNANECKÉ POŽITKY	45
M) REZERVY	45
N) VYKAZOVÁNÍ VÝNOSŮ	45
O) FINANČNÍ INSTRUMENTY	46
P) NOVÉ ÚČETNÍ PŘEDPISY	46

Účetní postupy

A) ZÁKLAD PRO ZPRACOVÁNÍ

Konsolidovaná účetní závěrka Skupiny za roční období končící 31. prosince 2000 byla zpracována podle mezinárodních účetních standardů (dále jen „IAS“) v souladu s požadavky Výboru pro mezinárodní účetní standardy (IASB).

Konsolidovaná účetní závěrka byla připravena na základě zásady historických cen.

Částky uvedené v této konsolidované účetní závěrce jsou vykázané v českých korunách.

B) SKUPINOVÉ VYKAZOVÁNÍ

1) Konsolidace

Dceřiné společnosti, v nichž má Společnost přímo či nepřímo podíl s rozhodujícím vlivem nebo má nad nimi jiným způsobem kontrolu, byly konsolidovány. Společnosti jsou konsolidovány ode dne, kdy nad nimi Skupina získala kontrolu, a nejsou konsolidovány ode dne jejich prodeje. Všechny transakce mezi podniky ve skupině byly eliminovány. V případě potřeby byly účetní postupy dceřiných společností upraveny tak, aby byl zajištěn soulad s postupy Skupiny.

2) Společný podnik

Skupina používá pro vykazování podílu na společném podniku proporcionální konsolidační metodu. Na základě této metody zahrnuje Společnost svůj podíl jednotlivých příjmů a výdajů, aktiv a pasív ve společném podniku do účetních výkazů Skupiny. Vzájemné závazky, pohledávky a obchodní transakce jsou eliminovány. Další detaily o společném podniku jsou uvedeny v poznámce 10.

3) Úroky a transakce v cizích měnách

Transakce v zahraničních měnách jsou ve Skupině účtovány v Kč denním kurzem. Zisky a ztráty vyplývající z úhrady těchto transakcí a z převodu peněžních aktiv a pasív v cizích měnách jsou vykazovány ve výkazu zisků a ztrát. Zůstatky v cizích měnách se na konci roku přeceňují kurzem platným ke konci roku, pokud není kurz zajištěn forwardovou smlouvou. V takovém případě je použit kurz uvedený na příslušné forwardové smlouvě. Kurzové zisky a ztráty a zajišťovací náklady vzniklé na základě smluv, jako zajištění určitých výnosových či nákladových transakcí a očekávaných budoucích transakcí, jsou odloženy do doby uskutečnění těchto transakcí a jsou zahrnuty do stanovení výnosů a nákladů vztahujících se k těmto transakcím.

Všechny další zisky a ztráty vztahující se k zajišťovacím operacím se vykazují ve výkazu zisků a ztrát ve stejné době jako kurzové rozdíly k položce kryté těmito zajišťovacími operacemi. Náklady na tyto smlouvy jsou amortizovány po dobu trvání zajišťovací smlouvy. Zisky a ztráty ze smluv, které již nadále nemají charakter zajišťovacích smluv, jsou zahrnuty do výkazu zisků a ztrát.

C) HMOTNÝ INVESTIČNÍ MAJETEK

Nemovitosti, stroje a zařízení jsou prvotně zaznamenány v ceně pořízení a jsou s výjimkou pozemků odpisovány, jak je uvedeno níže.

Pořizovací cena hmotného investičního majetku zahrnuje veškeré náklady, které přímo souvisejí s uvedením jednotlivých položek hmotného investičního majetku do stavu umožňujícího předpokládané použití. V případě telekomunikační sítě patří do pořizovací ceny veškeré náklady vznikající v rámci výstavby sítě až k účastnickému rozvaděči, což zahrnuje náklady dodavatelů, materiál, přímé mzdové náklady a úroky.

Výdaje na opravy a údržbu hmotného investičního majetku vynaložené za účelem obnovy a zajištění předpokládaného hospodářského přínosu majetku jsou účtovány do nákladů v době jejich vzniku.

Jestliže je účetní hodnota majetku větší než jeho předpokládaná realizovatelná hodnota, je účetní hodnota snížena na tuto realizovatelnou hodnotu.

Hmotný investiční majetek, který se již nepoužívá nebo je z jiných důvodů vyřazen, se z rozvahy vyřadí spolu s oprávkami vztahujícími se k tomuto majetku. Veškeré výnosy či ztráty vzniklé v souvislosti s vyřazením jsou účtovány do hospodářského výsledku z běžné činnosti.

Úroky z půjček jsou účtovány do výkazu zisků a ztrát, pokud se nevztahují k půjčkám určeným k financování výstavby hmotného investičního majetku. V tom případě jsou během výstavby a přípravy k používání zahrnovány do pořizovací ceny majetku.

Hmotný investiční majetek, s výjimkou pozemků, je odpisován rovnoměrně počínaje dnem uvedení do užívání.

Předpokládané doby životnosti použité v těchto finančních výkazech jsou následující:

(počet let)	2000	1999
Budovy ve vlastnictví Skupiny	40	40
Kabelová vedení a jiná související zařízení	15 – 20	15 – 20
Ústředny a zařízení související	max. 10	max. 10
Ostatní investiční majetek	3 – 10	3 – 10

U pozemků se předpokládá neomezená životnost, a proto nejsou odpisovány.

D) NEHMOTNÝ INVESTIČNÍ MAJETEK

Nehmotný investiční majetek Skupiny tvoří počítačový software a goodwill. Počítačový software představuje především externí náklady vynaložené v souvislosti s vývojem a pořízením informačních systémů určených pro používání v rámci Skupiny.

Počítačový software se účtuje v ceně pořízení a odpisuje se rovnoměrně na základě předpokládané doby životnosti, obvykle po dobu dvou až pěti let.

Software, který tvoří nezbytnou součást digitálních ústředí a je pořizován jako jejich součást, se eviduje v rámci těchto zařízení.

Goodwill představuje rozdíl ceny pořízení oproti reálné hodnotě podílu Skupiny na vlastním jmění získané společností k datu pořízení. Pořízený goodwill se vykazuje v rozvaze jako nehmotný majetek a je odpisována rovnoměrně po dobu jeho předpokládané životnosti.

Předpokládaná doba životnosti goodwillu je 15 let.

E) LEASING

Pronájem hmotného majetku, kdy se na Skupinu přenášejí veškerá práva a rizika vlastnictví, je klasifikován jako finanční leasing. Majetek ve finančním leasingu je kapitalizován jako součást majetku Skupiny. Položky pronajímaného majetku a závazky z leasingu ve výši kapitálové části leasingových plateb jsou zaznamenány na počátku leasingu. Majetek získaný na základě smlouvy o finančním leasingu je odpisován rovnoměrně po celou dobu své předpokládané životnosti. Leasingové závazky se postupně snižují o uhrazenou částku pořizovací ceny. Úroková složka leasingových splátek je účtována jako náklad do výkazu zisků a ztrát během trvání leasingu.

Pronájem majetku, u kterého nese riziko a výhody vlastnictví pronajímatel, je klasifikován jako operativní leasing. Poplatky za operativní leasing jsou účtovány do výkazu zisků a ztrát lineárně po dobu trvání operativního leasingu.

Pokud je operativní leasing ukončen před vypršením lhůty pronájmu, jakékoliv penále požadované pronajímatelem je považováno za náklad v době ukončení pronájmu.

F) ZÁSoby

Zásoby se vykazují v nižší ze dvou cen: v ceně pořízení nebo v čisté realizovatelné hodnotě. Zásoby jsou oceněny váženým aritmetickým průměrem. Čistá realizovatelná hodnota je odhadem obvyklé prodejní ceny, snížená o náklady na dokončení a prodejní náklady.

Na pomalu obrátkové a nepotřebné zásoby jsou vytvářeny opravné položky.

G) POHLEDÁVKY

Pohledávky jsou účtovány v předpokládané realizovatelné hodnotě. Výše opravných položek na nedobytné pohledávky je tvořena na základě rozboru neuhrazených položek na konci roku.

H) PENÍZE A PENĚŽNÍ EKVIvalenty

Peníze a peněžní ekvivalenty zahrnují hotovost v pokladně, zůstatky na bankovních účtech, krátkodobé vklady a likvidní finanční investice s tříměsíční nebo kratší lhůtou splatnosti.

Peníze a peněžní ekvivalenty jsou očištěny o záporné zůstatky kontokorentních účtů splatných na požádání. V rozvaze jsou zůstatky bankovních kontokorentních účtů zachyceny v závazcích v položce úvěry a kontokorentní účty.

I) CENNÉ PAPÍRY

Cenné papíry jsou účtovány v ceně pořízení ke dni pořízení. Opravná položka je vytvořena v případě, že je jejich tržní cena nižší než cena pořízení. Při prodeji cenných papírů je rozdíl mezi výnosem z prodeje a účetní hodnotou promítnut do výkazu zisků a ztrát.

J) ÚVĚRY

Úvěry jsou vykazovány k datu pořízení v hodnotě snížené o transakční náklady. V následujících obdobích jsou úvěry vykázány v amortizované hodnotě za použití metody efektivní úrokové míry; jakékoliv rozdíly mezi výnosy očištěnými o transakční náklady a výkupní cenou jsou vykázány ve výkazu zisků a ztrát v příslušném období.

K) ODLOŽENÁ DAŇ

Náklad daně z příjmů představuje splatnou a odloženou daň. Odložená daň je vypočtena s použitím závazkové metody uplatněné na všechny významné dočasné rozdíly vzniklé mezi daňovou hodnotou majetku a závazků a jejich účetní zůstatkovou hodnotou vykazovanou ve finančních výkazech. Pro výpočet odložené daně jsou užívány současně platné daňové sazby.

Hlavní dočasné rozdíly vyplývají z rozdílů mezi daňovou a účetní zůstatkovou hodnotou hmotného investičního majetku, rezerv a opravných položek.

L) ZAMĚSTNANECKÉ POŽITKY

Příspěvky Společnosti na zákonné zdravotní a důchodové pojištění a do fondu zaměstnanosti se během roku platily v předepsané sazbě ze mzdových nákladů. Náklady na sociální zabezpečení se vykazují za stejné období jako příslušné mzdové náklady. Společnost též provádí platby externím penzijním pojišťovnám v rámci platného penzijního plánu. Tyto náklady se účtují do výkazu zisků a ztrát do období, ve kterém jsou tyto částky splatné.

M) REZERVY

Rezervy jsou tvořeny v případech, kdy Skupina bude v budoucnosti nucena hradit současný závazek a je možné spolehlivě odhadnout výši tohoto závazku.

N) VYKAZOVÁNÍ VÝNOSŮ

Výnosy Skupiny zahrnují poplatky za poskytnuté služby a hodnotu prodaného zařízení.

Výnosy se vykazují v období, ve kterém jsou služby poskytnuty, a jsou očištěny o daň z přidané hodnoty a slevy. Prodeje v rámci skupiny jsou eliminovány.

Společnost získává též poplatky od provozovatelů tuzemských a zahraničních telefonních sítí za příchozí telefonní hovory a za ostatní provoz, pro který je využívána síť Společnosti. Část výnosů získaných od vlastních zákazníků za tento provoz vyplácí Společnost tranzitním a cílovým provozovatelům. Tyto výnosy a náklady jsou ve výkazu zisků a ztrát uváděny v hrubé hodnotě. Pohledávky a závazky k těmto provozovatelům jsou v rozvaze vzájemně započteny.

Výnosy z prodeje zařízení jsou v rámci mobilního segmentu vykazovány v momentě prodeje. EuroTel poskytuje cenovou ochranu svým distributorům v případě, že cena mobilních zařízení pro koncového uživatele je snížena pod dealerskou nákupní cenu. Tento rozdíl je zachycen ve výkazu zisků a ztrát EuroTelu v momentě prodeje zařízení koncovému uživateli.

O) FINANČNÍ INSTRUMENTY

Finanční instrumenty zachycené v rozvaze zahrnují peníze a peněžní ekvivalenty, investice, pohledávky, leasingové smlouvy a půjčky. Skupina rovněž používá deriváty finančních instrumentů, kterými omezuje rizika plynoucí z pohybů kurzů cizích měn a úrokových sazeb. Tyto instrumenty jsou uvedeny v poznámce 20 a nejsou vykazovány v účetních výkazech.

Měnové forwardy zajišťují Skupinu proti pohybům měnových sazeb tím, že zajišťují kurz, kterým bude vypořádána podkladová transakce. Zisky a ztráty z těchto smluv se účtují do výkazu zisků a ztrát stejným způsobem jako u příslušného podkladového aktiva či pasiva.

Úrokové swapy a měnové swapy zajišťují Skupinu proti pohybům úrokových sazeb a měnových kurzů. Jakékoliv platby z úrokových swapů jsou součástí úrokových výnosů nebo nákladů v průběhu období, na které byl swapový kontrakt sjednán. Úrokové rozdíly z měnových swapů (včetně swapů s nulovým kuponem) jsou součástí úrokových výnosů nebo nákladů v průběhu období, na které byl swapový kontrakt sjednán.

Forwardové kontrakty chrání Skupinu před výkyvy úrokových měr. Zisky a ztráty z úrokových forwardů se účtují do výkazu zisků a ztrát ve stejný okamžik jako úrokové náklady či výnosy zajištěné těmito kontrakty.

Opční prémie je evidována na rozvahových účtech Skupiny jako závazek a aktivum. Aktivum je rozpouštěno do výkazu zisků a ztrát po dobu trvání instrumentu. Závazek je vyrovnán platbami opčních premií.

P) NOVÉ ÚČETNÍ PŘEDPISY

Skupina implementovala v roce 2000 následující Mezinárodní účetní standardy:

IAS 37	Rezervy, podmíněné závazky a podmíněná aktiva
IAS 38	Nehmotná aktiva
IAS 10 (revidovaný)	Události po rozvahovém dni
IAS 16 (revidovaný)	Pozemky, budovy a zařízení
IAS 22 (revidovaný)	Podnikové kombinace

IAS 36 (Snížení hodnoty aktiv) byl implementován již v roce 1999.

V konsolidovaných finančních výkazech za rok 2001 bude zohledněn další Mezinárodní účetní standard IAS 39 - Finanční nástroje: Účtování a oceňování. Tento standard vyžaduje, aby veškerý finanční majetek a finanční závazky byly vykázány v rámci rozvahy, a to včetně derivátů. Finanční výkazy Skupiny budou rovněž ovlivněny použitím oceňování v reálné hodnotě pro určité cenné papíry a deriváty. V případě některých cenných papírů, které budou oceňovány v reálné hodnotě, Společnost promítne změnu v důsledku ocenění v reálné hodnotě do vlastního jmění až do okamžiku prodeje těchto aktiv. Výše uvedený standard vytváří také účetní postupy pro zajišťovací operace. Skupina identifikovala činnosti, které budou nejvíce ovlivněny novým účetním standardem.

Nejvíce bude zavedením výše uvedeného standardu ovlivněno užití derivátů k zajištění úvěrů (ve vztahu jak k úrokovému tak i měnovému riziku). Dopad mezinárodního účetního standardu IAS 39 na finanční výkazy Skupiny k 1. lednu 2001 bude uveden v konsolidované roční závěrce za rok 2001 jako úprava nerozděleného zisku k 1. lednu 2001 bez úpravy částek vykazovaných k 31. prosinci 2000. Odhadovaný dopad do nerozděleného zisku je 548 milionů Kč.

V nedávné době Výbor pro mezinárodní účetní standardy vydal Mezinárodní účetní standard IAS 40 – Investice do nemovitostí, který bude platný pro finanční výkazy za období od 1. ledna 2001. Skupina předpokládá, že standard IAS 40 nebude mít žádný vliv na finanční výkazy Skupiny.

PŘÍLOHA KE KONSOLIDOVANÉ ÚČETNÍ ZÁVĚRCE

INDEX PŘÍLOHY KE KONSOLIDOVANÉ ÚČETNÍ ZÁVĚRCE

1)	INFORMACE O SEGMENTECH	48
2)	VÝNOSY	48
3)	PROVOZNÍ NÁKLADY	49
4)	VLOŽENÉ SLUŽBY	49
5)	FINANČNÍ NÁKLADY	49
6)	DAŇ Z PŘÍJMŮ	49
7)	ZISK NA AKCI	50
8)	HMOTNÝ INVESTIČNÍ MAJETEK	50
9)	NEHMOTNÝ INVESTIČNÍ MAJETEK	51
10)	FINANČNÍ INVESTICE	51
11)	ZÁSOBY	52
12)	POHLEDÁVKY	52
13)	CENNÉ PAPIŘY	52
14)	PENÍZE A PENĚŽNÍ EKVIVALENTY	52
15)	ZÁVAZKY VŮČI VĚŘITELŮM	53
16)	ÚVĚRY A KONTOKORENTNÍ ÚČTY	53
17)	ODLOŽENÁ DAŇ	54
18)	ZÁKONNÉ SOCIÁLNÍ ZABEZPEČENÍ A DŮCHODOVÉ PŘIPOJIŠTĚNÍ	54
19)	REZERVY A OSTATNÍ ZÁVAZKY	54
20)	FINANČNÍ INSTRUMENTY	55
21)	POTENCIÁLNÍ ZÁVAZKY	56
22)	VĚCNÉ ZÁVAZKY	56
23)	ZÁKLADNÍ JMĚNÍ A REZERVY	57
24)	PENĚŽNÍ TOK Z PROVOZNÍ ČINNOSTI	57
25)	TRANSAKCE SE SPŘÍZNĚNÝMI STRANAMI	57
26)	UDÁLOSTI, KTERÉ NASTALY PO DATU ÚČETNÍ ZÁVĚRKY	58

1) INFORMACE O JEDNOTLIVÝCH SEGMENTECH

Výnosy Skupiny jsou tvořeny zejména obchodními aktivitami na domácím trhu. Informace o segmentech jsou z tohoto důvodu uváděny pouze na základě obchodního členění. Veškeré informace ohledně mobilního segmentu se vztahují k proporcionálnímu podílu ve společném podniku.

(v mil. Kč)			
K 31. 12. 2000	Fixní	Mobilní	Skupina
Výnosy	45 120	14 447	59 567
Tržby mezi segmenty	- 839	- 1 504	- 2 343
<i>Celkové konsolidované výnosy</i>	<i>44 281</i>	<i>12 943</i>	<i>57 224</i>
Hospodářský výsledek segmentu	9 218	2 853	12 071
Vložené služby	- 634	0	- 634
Finanční náklady	- 2 205	-118	- 2 323
<i>Zisk před zdaněním</i>	<i>6 379</i>	<i>2 735</i>	<i>9 114</i>
Daň	- 1 816	- 942	- 2 758
<i>Zisk</i>	<i>4 563</i>	<i>1 793</i>	<i>6 356</i>
Aktiva segmentu	144 812	15 565	160 377
Pasiva segmentu	- 49 625	- 6 945	- 56 570
Výdaje na investice	14 464	4 100	18 564
Odpisy hmotného majetku	12 211	1 593	13 804
Odpisy nehmotného majetku	804	17	821
K 31. 12. 1999			
Výnosy	44 011	10 144	54 155
Tržby mezi segmenty	- 813	- 1 440	- 2 253
<i>Celkové konsolidované výnosy</i>	<i>43 198</i>	<i>8 704</i>	<i>51 902</i>
Hospodářský výsledek segmentu	9 577	2 746	12 323
Vložené služby	- 544	0	- 544
Finanční náklady	- 3 126	- 211	- 3 337
<i>Zisk před zdaněním</i>	<i>5 907</i>	<i>2 535</i>	<i>8 442</i>
Daň	- 1 390	- 881	- 2 271
<i>Zisk</i>	<i>4 517</i>	<i>1 654</i>	<i>6 171</i>
Aktiva segmentu	143 845	11 641	155 486
Pasiva segmentu	- 52 519	- 5 489	- 58 008
Výdaje na investice	17 304	2 893	20 197
Odpisy hmotného majetku	11 691	1 119	12 810
Odpisy nehmotného majetku	553	46	599

Tržby mezi segmenty představují prodeje podnikům ve Skupině, které se nacházejí v jiném segmentu.

Skupina se skládá ze dvou hlavních podnikatelských segmentů:

- fixní — telefonní služby s použitím pevné telefonní sítě poskytované společností ČESKÝ TELECOM, a.s. a ostatními konsolidovanými podniky ve skupině
- mobilní — mobilní telefonní služby poskytované společností EuroTel Praha, spol. s r.o.

Výdaje na investice se skládají z přírůstků hmotného a nehmotného investičního majetku.

2) VÝNOSY

Rok končící 31. prosince

(v mil. Kč)	2000	1999
Hovorné	30 218	30 207
Poplatky za zřizování	2 028	1 664
Základní měsíční poplatky	9 515	7 701
Příjmy od provozovatelů jiných sítí	6 590	5 416
Telex, přenos dat a jiné telefonní služby	4 476	3 453
Prodej zařízení a materiálu	1 244	808
Pronajaté okruhy	1 982	1 847
Ostatní výnosy	1 171	806
	<i>57 224</i>	<i>51 902</i>

3) PROVOZNÍ NÁKLADY

Následující náklady jsou zohledněny v provozním zisku:

	Rok končící 31. prosince	
(v mil. Kč)	2000	1999
Mzdy	5 418	5 327
Příspěvky na sociální a zdravotní zabezpečení	1 906	1 948
Náklady na sociální výhody pracovníků	397	292
<i>Náklady na pracovníky celkem</i>	<i>7 721</i>	<i>7 567</i>
Odpisy hmotného investičního majetku	13 804	12 810
Odpisy nehmotného investičního majetku	821	599
Platby provozovatelům jiných sítí	8 152	6 912
Prodaný materiál a zboží v ceně pořízení	3 753	2 003
Opravy a údržba	571	477
Reklama	1 634	1 105
Pronájem	640	615
Ostatní provozní náklady	8 057	7 491
<i>Provozní náklady celkem</i>	<i>45 153</i>	<i>39 579</i>

4) VLOŽENÉ SLUŽBY

Součástí smlouvy mezi Fondem národního majetku a strategickým investorem Společností TelSource N.V. z roku 1995 byla dohoda, že Společnost obdrží v průběhu následujících pěti let služby a majetek v hodnotě 130 milionů USD (3,5 miliard Kč k datu smlouvy). Částka je vedena jako pohledávka (viz poznámka 12) a snižována o poskytnutý majetek a služby. Hodnota majetku nebo služeb je buď kapitalizována nebo se účtuje do nákladů v období, ve kterém došlo k poskytnutí těchto služeb.

	Rok končící 31. prosince	
(v mil. Kč)	2000	1999
Vložené služby:		
Služby	634	544
Aktiva	49	524
	<i>683</i>	<i>1 068</i>

5) FINANČNÍ NÁKLADY

	Rok končící 31. prosince	
(v mil. Kč)	2000	1999
Nákladové úroky		
Úroky vztahující se k úvěrům a obligacím	2 418	2 949
Ostatní finanční výnosy / náklady	272	205
<i>Nákladové úroky</i>	<i>2 690</i>	<i>3 154</i>
Výnosové úroky	- 342	- 413
Čisté kursové ztráty/(zisky)	- 25	596
<i>Čisté úroky a ostatní (příjmy)/náklady</i>	<i>2 323</i>	<i>3 337</i>

Čisté kursové rozdíly se vztahují především k peněžním depositům a úvěrům denominovaným v USD, DEM a EUR.

6) DAŇ Z PŘÍJMŮ

	Rok končící 31. prosince	
(v mil. Kč)	2000	1999
Celkový daňový náklad obsahuje:		
Běžnou daňovou povinnost	992	841
Odloženou daňovou povinnost	1 766	1 430
	<i>2 758</i>	<i>2 271</i>

Daň z příjmů ze zisku před zdaněním Skupiny se liší od teoretické částky, která by vznikla použitím platné daňové sazby domovské země Skupiny následujícím způsobem:

	Rok končící 31. prosince	
(v mil. Kč)	2000	1999
Zisk/(ztráta) před zdaněním	9 114	8 442
Daň z příjmů náklad/(příjem) vypočtená při sazbě 31% (1999: 35%)	2 825	2 955
Výnosy nepodléhající zdanění	- 717	- 384
Náklady nezahrnuté do základu daně	890	1 151
Investiční úleva na HIM nově zařazeném do užívání	- 240	- 381
Přepočet zůstatku odložené daně (změna sazby daně z příjmu)	0	- 1 070
<i>Daň z příjmů náklad/(příjem)</i>	<i>2 758</i>	<i>2 271</i>

V roce 2000 činila efektivní daňová sazba 30 % (1999: 27 %). Hlavním důvodem rozdílu efektivní daňové sazby je změna odložené daně z roku 1999 v důsledku poklesu sazby daně z příjmů z 35 % na 31 %.

7) ZISK NA AKCII

Zisk na akcii je počítán jako podíl čistého zisku k rozdělení a váženého průměrného počtu vydaných běžných akcií během roku.

	31. 12. 2000	31. 12. 1999
Počet akcií	322 089 900	322 089 900
Čistý zisk pro akcionáře (v milionech Kč)	6 356	6 171
Zisk na akcii (Kč)	20	19

8) HMOTNÝ INVESTIČNÍ MAJETEK

(v mil. Kč)	Pozemky a budovy	Vedení, kabely a další venkovní zařízení	Telefonní ústředny a ostatní zařízení	Ostatní hmotný investiční majetek	Pořízení investic včetně záloh	Celkem
K 31. 12. 2000						
Počáteční zůstatek	13 131	68 535	36 180	3 611	8 318	129 775
Přirůstky	1 236	4 351	8 171	1 302	13 359	28 419
Úbytky a ostatní změny	- 102	- 96	- 210	83	- 15 060	- 15 385
Odpisy	- 699	- 4 493	- 7 350	- 1 262	0	- 13 804
<i>Zůstatková hodnota</i>	<i>13 566</i>	<i>68 297</i>	<i>36 791</i>	<i>3 734</i>	<i>6 617</i>	<i>129 005</i>

<i>K 31. 12. 2000</i>						
Pořizovací cena	16 887	93 535	70 401	9 344	6 617	196 784
Oprávky	- 3 321	- 25 238	- 33 610	- 5 610	0	- 67 779
<i>Zůstatková cena</i>	<i>13 566</i>	<i>68 297</i>	<i>36 791</i>	<i>3 734</i>	<i>6 617</i>	<i>129 005</i>

<i>K 31. 12. 1999</i>						
Počáteční zůstatek	12 260	62 639	33 511	4 047	13 925	126 382
Přirůstky	1 364	10 098	9 526	915	16 296	38 199
Úbytky a ostatní změny	- 10	- 15	- 103	35	- 21 903	- 21 996
Odpisy	- 483	- 4 187	- 6 754	- 1 386	0	- 12 810
<i>Zůstatková hodnota</i>	<i>13 131</i>	<i>68 535</i>	<i>36 180</i>	<i>3 611</i>	<i>8 318</i>	<i>129 775</i>

<i>K 31. 12. 1999</i>						
Pořizovací cena	15 778	90 125	65 692	8 449	8 318	188 362
Oprávky	- 2 647	- 21 590	- 29 512	- 4 838	0	- 58 587
<i>Zůstatková cena</i>	<i>13 131</i>	<i>68 535</i>	<i>36 180</i>	<i>3 611</i>	<i>8 318</i>	<i>129 775</i>

Pozemky, budovy a zařízení v hodnotě 7,6 miliard Kč (1999: 7,7 miliard Kč) byly poskytnuty jako zástava za půjčky ve výši 5,4 miliard Kč (1999: 5,4 miliard Kč).

V souvislosti s implementací standardu IAS 37 (viz poznámka „P“ Účetních postupů) byla opravná položka zohledňující snížení hodnoty aktiv ve výši 97 milionů Kč v údajích k 31. prosinci 1999 reklasifikována z rezerv a ostatních závazků do hmotného majetku a zahrnuta v odpisech (viz poznámka 19).

9) NEHMOTNÝ INVESTIČNÍ MAJETEK

(v mil. Kč)	Goodwill	Software	Celkem
<i>K 31. 12. 2000</i>			
Počáteční zůstatek	65	4 653	4 718
Přirůstky	0	5 496	5 496
Úbytky a ostatní změny	0	- 57	- 57
Odpisy	- 7	- 814	- 821
<i>Zůstatková hodnota</i>	<i>58</i>	<i>9 278</i>	<i>9 336</i>
<i>K 31. 12. 2000</i>			
Pořizovací cena	92	11 393	11 485
Oprávky	- 34	- 2 115	- 2 149
<i>Zůstatková cena</i>	<i>58</i>	<i>9 278</i>	<i>9 336</i>
<i>K 31. 12. 1999</i>			
Počáteční zůstatek	71	1 268	1 339
Přirůstky	0	3 971	3 971
Úbytky a ostatní změny	0	7	7
Odpisy	- 6	- 593	- 599
<i>Zůstatková hodnota</i>	<i>65</i>	<i>4 653</i>	<i>4 718</i>
<i>K 31. 12. 1999</i>			
Pořizovací cena	92	5 988	6 080
Oprávky	- 27	- 1 335	- 1 362
<i>Zůstatková cena</i>	<i>65</i>	<i>4 653</i>	<i>4 718</i>

10) FINANČNÍ INVESTICE

Společný podnik

EuroTel Praha, spol. s r.o. je společností s ručením omezeným se sídlem v České republice, která byla založena 21. února 1991. Společnost má 51% podíl ve společném podniku EuroTel Praha, spol. s r.o., který je poskytovatelem služeb v oblasti mobilních telefonů v České republice. Vedení a provoz EuroTelu se řídí smlouvou o společném podniku, ve které je specifikováno, že kontrola je vykonávána společně Společností a druhou stranou ve společném podniku. Finanční výsledky EuroTelu byly do výkazů zahrnuty proporcionální konsolidační metodou a jsou vytvářeny v souladu s účetními postupy Skupiny. Níže je uveden souhrn podílů Společnosti na vlastním jmění a výsledcích společného podniku před eliminací transakcí v rámci Skupiny.

(v mil. Kč)	31. 12. 2000	31. 12. 1999
Hmotný investiční majetek	12 057	9 613
Běžná aktiva	3 690	2 180
Dlouhodobé závazky	- 3 818	- 3 465
Běžné závazky	- 3 309	- 2 176
<i>Vlastní jmění</i>	<i>8 620</i>	<i>6 152</i>
Výnosy	14 447	10 144
Provozní náklady	- 10 919	- 6 771
Daň z příjmů	- 942	- 881
Zisk po zdanění	2 468	2 281

V souvislosti s podílem Skupiny ve společném podniku neplynou pro Skupinu žádné potenciální závazky.

Kapitálové závazky EuroTelu k 31. prosinci 2000 dosáhly 1 992 milionů Kč (k 31. prosinci 1999: 4 530 milionů Kč).

Průměrný počet zaměstnanců v EuroTelu v roce 2000 byl 1 880 (1999: 1 445).

Dceřiné společnosti

- EDINet.cz, s.r.o. je společnost s ručením omezením, která byla založena 17. března 1999 a působí na území České republiky. EDINet je 100% dceřinou společností Skupiny.
- M.I.A., a.s. je akciová společnost se sídlem v České republice a byla založena v roce 1997. M.I.A. se 28. února 2000 stala 100% dceřinou společností Skupiny.
- OMNICOM Praha, spol. s r.o. je společnost s ručením omezeným se sídlem v České republice. OMNICOM byl založen v roce 1992. OMNICOM byl převzat Skupinou v roce 1999 a stal se její 100% dceřinou společností.
- SPT TELECOM (Czech Republic) Finance B.V. byla založena 9. dubna 1998 a je společností s ručením omezeným se sídlem v Holandsku. SPT TELECOM (Czech Republic) Finance B.V. je 100% dceřinou společností Skupiny.

11) ZÁSoby

(v mil. Kč)	31. 12. 2000	31. 12. 1999
Materiál pro výstavbu	591	791
Kabely	580	934
Ostatní zásoby včetně zboží	633	501
	1 804	2 226

Uvedená výše zásob je očištěna o rezervu na nadbytečné a pomalu obrátkové zásoby v hodnotě 271 milionů Kč (1999: 745 milionů Kč). V souvislosti s implementací standardu IAS 37 (viz poznámka „P“ Účetních postupů) byla rezerva ve výši 332 milionů Kč na předpokládané snížení hodnoty zásob (transformační rezerva) reklasifikována v údajích roku 1999 na opravnou položku k zásobám, čímž došlo ke zvýšení opravné položky z 413 milionů Kč na 745 milionů Kč (viz poznámka 19).

12) POHLEDÁVKY

(v mil. Kč)	31. 12. 2000	31. 12. 1999
Pohledávky za tuzemskými zákazníky	6 260	5 788
Pohledávky za zahraničními zákazníky	292	232
Ostatní pohledávky	1 653	1 699
Náklady příštích období	594	513
Přeplatek daně z příjmů	211	369
DPH	470	693
	9 480	9 294

Pohledávky za tuzemskými zákazníky jsou sníženy o opravné položky k pochybným pohledávkám ve výši 2 514 milionů Kč (1999: 1 929 milionů Kč). Ostatní pohledávky zahrnují pohledávku za TelSource N.V. za vložené služby, které budou poskytnuty během roku 2001, ve výši 23 milionů Kč (31. prosince 1999: 658 milionů Kč).

Zkušenosti Skupiny s vymáháním pohledávek jsou promítnuty do vytvořené opravné položky. Díky výše uvedeným faktorům věří management Skupiny, že neexistují jiná rizika, která by nad rámec vytvořené opravné položky snížila hodnotu pohledávek.

13) CENNÉ PAPIŘY

(v mil. Kč)	31. 12. 2000	31. 12. 1999
Úročené cenné papíry		
Běžné cenné papíry	5 834	2 225
Dlouhodobé cenné papíry	3 184	121
<i>Celkem</i>	<i>9 018</i>	<i>2 346</i>

Příjmy z prodeje cenných papírů ve výkazu peněžních toků tvoří:

	Rok končící 31. prosince	
(v mil. Kč)	2000	1999
Čistá účetní hodnota	5 223	4 255
Ztráta z prodeje	0	- 14
	5 223	4 241

14) PENÍZE A PENĚŽNÍ EKVIVALENTY

(v mil. Kč)	31. 12. 2000	31. 12. 1999
Peněžní zůstatky	249	310
Krátkodobá bankovní depozita	1 485	6 817
<i>Peníze a peněžní ekvivalenty</i>	<i>1 734</i>	<i>7 127</i>

Pro účely výkazu o peněžních tocích sestávají peníze a peněžní ekvivalenty ke konci roku z následujícího:

(v mil. Kč)	31. 12. 2000	31. 12. 1999
Peníze a peněžní ekvivalenty	1 734	7 127
Kontokorentní účty a ostatní krátkodobé půjčky (viz poznámka 16)	- 58	- 13
<i>Stav k 31. 12.</i>	<i>1 676</i>	<i>7 114</i>

15) ZÁVAZKY VŮČI VĚŘITELŮM

(v mil. Kč)	31. 12. 2000	31. 12. 1999
Závazky z obchodního styku v Kč	5 358	5 413
Závazky z obchodního styku z cizí měně	1 146	714
Ostatní daně a sociální pojištění	323	241
Výnosy příštích období	266	83
Závazky vůči zaměstnancům (mzdy)	370	317
Dohadné položky a ostatní závazky	5 797	5 013
	13 260	11 781

V souvislosti s implementací standardu IAS 37 (viz poznámka „P“ Účetních postupů) byla rezerva ve výši 199 milionů Kč na kurzové ztráty, sociální fond a ostatní položky reklasifikována v údajích roku 1999 na závazky vůči věřitelům a je zahrnuta do dohadných položek a ostatních závazků (viz poznámka 19).

16) ÚVĚRY A KONTOKORENTNÍ ÚČTY

(v mil. Kč)	31. 12. 2000	31. 12. 1999
Úvěry a kontokorenty v Kč (a)	1 347	3 097
Úvěry od mezinárodních finančních institucí v cizích měnách	2 567	2 976
Úvěry v cizích měnách	8 970	10 797
Obligace v Kč	7 000	7 000
Obligace v cizích měnách (b)	13 226	13 596
	33 110	37 466

Splatné:

do 1 roku	3 481	2 380
za 1-2 roky	2 994	5 067
za 2-5 let	21 192	24 085
za více než 5 let	5 443	5 934
Celkem splatné po více než 1 roce	29 629	35 086
	33 110	37 466

- a) Úvěry a kontokorenty zahrnují kontokorenty v hodnotě 58 milionů Kč (1999: 13 milionů Kč).
b) V roce 1998 Společnost vydala obligace v hodnotě 750 milionů DEM, které jsou splatné v nominální hodnotě v roce 2003 a mají kupon na 5,125 %.
c) K 31. prosinci 2000 měla Skupina k dispozici přibližně 21 miliard Kč nevyčerpaných úvěrových zdrojů.
d) V roce 2001 jsou splatné půjčky v zahraniční měně v hodnotě 70 milionů USD a 43 milionů DEM.

Ke všem úvěrům byly uplatňovány tržní sazby úroků.

Po zahrnutí vlivu úrokových swapů bylo úrokové zatížení Skupiny následující:

Celkové půjčky (v mil. Kč)	31. 12. 2000	31. 12. 1999
Půjčky s pevnou úrokovou mírou	27 343	32 850
Půjčky s pohyblivou úrokovou mírou	5 767	4 616
Celkem	33 110	37 466

Zůstatkové hodnoty a reálné hodnoty dlouhodobých půjček s pevnou úrokovou mírou jsou následující:

K 31. 12. 2000 (v mil. Kč)	Zůstatková hodnota	Reálná tržní hodnota
Bankovní úvěry	7 117	7 741
Obligace	20 226	20 579
Celkem	27 343	28 320

Reálná hodnota je založena na diskontovaném cash flow za použití diskontní sazby, která odpovídá úrokové sazbě podle vedení Společnosti dostupné pro Skupinu v případě poskytnutí půjček k datu účetní závěrky.

Průměrné úrokové míry	31. 12. 2000	31.12. 1999
Úvěry a kontokorenty v Kč	5,95 %	8,17 %
Úvěry od mezinárodních finančních institucí v cizích měnách	6,82 %	6,82 %
Úvěry v cizích měnách	6,12 %	5,42 %
Obligace v Kč	11,30 %	11,38 %
Obligace v cizích měnách	5,125 %	5,125 %

Společnost vlastní stálá aktiva, která byla poskytnuta jako zástava k úvěrům. Zůstatková hodnota zastaveného majetku je následující:

(v mil. Kč)	31. 12. 2000	31. 12. 1999
Pozemky a budovy	1 555	1 536
Zařízení a ostatní majetek	6 032	6 215
<i>Celkem</i>	<i>7 587</i>	<i>7 751</i>

Ocenění výše uvedeného majetku bylo provedeno v letech 1991, 1992 a 1996 pro účely zástavní smlouvy uzavřené mezi Ministerstvem financí České republiky, bankou IPB, a.s. a Společností. V roce 2000 požádala Společnost Ministerstvo financí České republiky a IPB, a.s. o úpravu zástavního práva vzhledem k postupnému splacení, ale k 31. prosinci 2000 ještě nebyla tato úprava provedena.

Zastavený hmotný investiční majetek v hodnotě 7,6 miliard Kč (1999: 7,7 miliard Kč) se vztahuje k úvěrům v hodnotě 5,4 miliard Kč (1999: 5,4 miliard Kč).

17) ODLOŽENÁ DAŇ

(v mil. Kč)	2000	1999
Stav k 1. lednu	8 284	6 847
Dopad ve výkazu zisků a ztrát	1 762	1 437
<i>Stav k 31. prosinci</i>	<i>10 046</i>	<i>8 284</i>

Odložená daňová pohledávka a závazek jsou vzájemně započteny v případě, že je dle zákona možné započíst daňové aktivum a závazek a pokud odložené daně podléhají stejnému správci daně.

Po započtení jsou v konsolidované rozvaze Skupiny vykázány tyto zůstatky:

(v mil. Kč)	31. 12. 2000	31. 12. 1999
Odložená daňová pohledávka	- 549	- 473
Odložený daňový závazek	10 595	8 757
	<i>10 046</i>	<i>8 284</i>

Odložená daňová pohledávka obsahuje 380 milionů Kč realizovatelných za více než 12 měsíců a odložený daňový závazek obsahuje 10 595 milionů Kč splatných za více než 12 měsíců.

Hodnoty uvedené v rozvaze obsahují následující:

(v mil. Kč)	31. 12. 2000	31. 12. 1999
Rozdíl v zůstatkové hodnotě hmotného a nehmotného majetku	10 595	8 757
Opravné položky, ostatní	- 549	- 473
	<i>10 046</i>	<i>8 284</i>

18) ZÁKONNÉ SOCIÁLNÍ ZABEZPEČENÍ A DŮCHODOVÉ PŘIPOJIŠTĚNÍ

Společnost ze zákona provádí odvody příspěvků na povinné zdravotní pojištění, sociální pojištění a odvod do fondu zaměstnanosti. V roce 2000 a 1999 Společnost odvedla 35 % z hrubých mezd a nemá v této souvislosti žádné další povinnosti nad rámec této zákonné sazby. Takto zaplacená částka činila v roce 2000 celkem 1 783 milionů Kč (1999: 1 973 milionů Kč). Zaměstnanci odvádějí 12,5 % z hrubých mezd (1999: 12,5 %).

Společnost má vlastní plán dobrovolného důchodového připojištění zaměstnanců, podle kterého Společnost zaměstnancům přispívá na připojištění u některé ze schválených penzijních pojišťoven v souladu s penzijním plánem s definovanými příspěvky. Celkový příspěvek Společnosti závisí na počtu zúčastněných zaměstnanců, věku a pohlaví účastníků pojistného plánu. V průběhu roku uhradila Společnost příspěvky ve výši 80,9 milionů Kč (1999: 77,1 milionů Kč).

Podle dalšího plánu Společnost vyplácí jednorázové částky zaměstnancům, kteří odejdou do důchodu před rokem 2015. Výplaty během roku 2000, které jsou účtovány v momentě zaplacení, dosáhly částky 3,8 milionů Kč (1999: 5,6 milionů Kč).

19) REZERVY A OSTATNÍ ZÁVAZKY

(v mil. Kč)	Rezerva na restrukturalizaci
Stav k 31. 12. 1999	477
Přírůstky rezerv	154
Rozpuštěná část rezerv	0
<i>Dopad do výkazu zisků a ztrát</i>	<i>154</i>
Použito během roku	- 477
<i>Stav k 31. 12. 2000</i>	<i>154</i>

Rezervy vykázané ve finančních výkazech za rok 1999 ve výši 906 milionů Kč zahrnovaly 97 milionů Kč na rekonfiguraci sítě, 332 milionů Kč na předpokládané snížení hodnoty zásob související s centralizací logistiky a 477 milionů Kč rezervy na restrukturalizaci. V souvislosti s implementací standardu IAS 37 (viz poznámka „P“ Účetních postupů) byla částka na předpokládané snížení hodnoty majetku, respektive zásob reklasifikována ve srovnávacích údajích do stálých aktiv (poznámka 8), respektive zásob (poznámka 11). Zbývajících 477 milionů Kč na restrukturalizaci byla použita během roku 2000. Rezerva k 31. prosinci 2000 byla vytvořena k dalším nákladům na restrukturalizaci. Ostatní rezervy ve finančních výkazech za rok 1999 v celkové výši 199 milionů Kč zahrnovaly 90 milionů Kč na kurzové ztráty a 109 milionů Kč na sociální fond a ostatní položky. V souvislosti s implementací standardu IAS 37 (viz poznámka „P“ Účetních postupů) byly tyto rezervy reklasifikovány do „Dohadných položek a ostatních závazků“ (poznámka 15).

20) FINANČNÍ INSTRUMENTY

Předmět, podmínky a významné pojmy

Skupina uzavřela celou řadu kontraktů z oblasti finančních derivátů se snahou snížit riziko vůči kurzovým a úrokovým pohybům. K tomuto účelu

Skupina využila standardních nástrojů finančního trhu jako jsou úrokové a měnové forwardy, swapy a opce.

Skupina uzavírá pouze takové finanční deriváty, které se vždy vztahují k některé otevřené pozici a jejichž výsledkem je snížení finančních rizik skupiny z těchto pozic. Nepovolenými transakcemi jsou proto zejména obchody, které by otvíraly spekulativní pozice, či obchody se snahou profitovat na rozdílu (marži) mezi nákupními a prodejními cenami.

Skupina uzavřela úrokové swapy, FRA kontrakty a úrokové opce s cílem omezit úrokové riziko u čerpaných úvěrů, které mají pohyblivou úrokovou sazbu.

Skupina rovněž uzavřela měnové forwardy, měnové swapy s nulovým kuponem či nástroje zahrnující nakoupené a prodané měnové opce pro snížení rizika pohybu směnných kurzů u externího financování a také u svých dodavatelských kontraktů. Cílem kurzového zajištění je omezení vlivu nepříznivých pohybů směnného kurzu zejména mezi eurem a českou korunou.

Měnové úrokové swapy byly použity pro zajištění jak měnového rizika, tak i rizika změny úrokových sazeb u stávajícího dluhového financování.

Přehled transakcí

Zbytkové splatnosti a jistiny otevřených zajišťovacích kontraktů:

31. 12. 2000	Splatné do 1 roku	Splatné 1 - 5 let	Celkem
Úrokové swapy	507	295	802
Cross měnové swapy	477	0	477
Nástroje zahrnující měnové opce	0	2 648	2 648
Forwardové smlouvy v cizích měnách	5 608	325	5 933
Swapy s nulovým kuponem	0	6 271	6 271
Forwardové smlouvy	937	968	1 905
	7 529	10 507	18 036
31. 12. 1999	Splatné do 1 roku	Splatné 1 - 5 let	Celkem
Úrokové swapy	3 447	1 065	4 512
Cross měnové swapy	647	462	1 109
Nástroje zahrnující měnové opce	317	2 771	3 088
Forwardové smlouvy v cizích měnách	2 807	1 147	3 954
Swapy s nulovým kuponem	0	5 542	5 542
Forwardové smlouvy	2 434	0	2 434
Úrokové opce	188	0	188
	9 840	10 987	20 827

Jistiny otevřených kontraktů byly přepočítány kurzem platným na konci roku.

Jistiny určitých typů finančních instrumentů nezobrazují nezbytně hodnotu budoucích peněžních toků nebo současnou hodnotu těchto instrumentů a tudíž ani nezobrazují vystavení Skupiny úvěrovému či cenovému riziku. Finanční deriváty mají kladnou nebo zápornou reálnou hodnotu v závislosti na fluktuaci tržních úrokových měr či fluktuaci směnných kurzů v závislosti na podmínkách smluv. Kumulovaná smluvní hodnota, součet jistin finančních derivátů ke dni účetní závěrky, míra ve které jsou instrumenty příznivé či nepříznivé, a tudíž i kumulované reálné hodnoty derivátů, mohou tedy výrazně fluktuovat v závislosti na čase.

Reálná tržní hodnota finančních derivátů Skupiny ke dni sestavení rozvahy činila:

Kontrakty s pozitivní reálnou hodnotou (v mil. Kč)	31. 12. 2000	31. 12. 1999
Úrokové swapy	6	4
Cross měnové swapy	0	0
Nástroje zahrnující měnové opce	0	292
Forwardové smlouvy v cizích měnách	197	361
Swapy s nulovým kuponem	10	0
Forwardové smlouvy	0	3
	213	660
Kontrakty s negativní tržní hodnotou (v mil. Kč)	31. 12. 2000	31. 12. 1999
Úrokové swapy	9	63
Cross měnové swapy	29	213
Měnové opce	175	9
Forwardové smlouvy v cizích měnách	258	322
Swapy s nulovým kuponem	336	299
Forwardové smlouvy	6	11
	813	917

Reálné hodnoty výše zmíněných finančních derivátů byly kalkulovány pomocí sazeb stanovených bankami Skupiny nebo pomocí vlastního modelu používaného Skupinou, který je založen na diskontování peněžních toků.

Úvěrové riziko

Společnost je vystavena malému úvěrovému riziku plynoucímu z obchodních pohledávek z důvodu velkého počtu zákazníků. Zákazníci Společnosti jsou mezinárodně rozptýleni, jsou ze všech oblastí od výroby po distribuci a působí v různých odvětvích. Finanční instrumenty a hotovost jsou spravovány renomovanými finančními institucemi. Úvěrové riziko finančních derivátů představují výše uvedené čisté tržní hodnoty jednotlivých kontraktů.

Tržní hodnoty

Účetní hodnota následujících aktiv a pasív je blízká jejich reálné hodnotě: hotovost, cenné papíry, obchodní pohledávky a závazky, krátkodobé a dlouhodobé půjčky s pohyblivými úrokovými sazbami. Tržní hodnota dlouhodobých půjček s pevnými úrokovými sazbami je uvedena v poznámce 16.

21) POTENCIÁLNÍ ZÁVAZKY

Platnost propojovacích dohod mezi Společností a ostatními poskytovateli telekomunikačních služeb vypršela. V současné době jsou předmětem jednání nové propojovací smlouvy. Společnost použila doposud platné ceny za propojení, které, jak věří, budou odsouhlaseny pro výpočet výnosů a nákladů. V případě, že nedojde k dohodě, budou propojovací ceny stanoveny Českým telekomunikačním úřadem (ČTÚ). Jestliže se dohodnuté propojovací ceny budou lišit od předpokládaných, může vzniknout nutnost úpravy výnosů a nákladů. Náklad bude zahrnut do účetnictví v okamžiku, kdy se stane pravděpodobným a příjem bude zahrnut do účetnictví v okamžiku, kdy bude téměř jistý.

22) VĚCNÉ ZÁVAZKY

Operativní leasing

Společnost nemá žádné významnější věcné závazky z operativního leasingu.

Kapitálové závazky

(v mil. Kč)	31. 12. 2000	31. 12. 1999
Investiční výdaje smluvně potvrzené, dosud nezahrnuté ve finanční výkazech	3 644	5 370
Investiční výdaje smluvně nepotvrzené	5 000	0

Většina smluvních závazků se vztahuje k telekomunikačním sítím.

Suma smluvně potvrzených kapitálových závazků Společnosti činí 2 628 milionů Kč (1999: 3 073 milionů Kč). Zbývající část představuje kapitálové závazky ve společnosti EuroTel (viz poznámka 10).

Kapitálové závazky smluvně nepotvrzené

Na základě nového telekomunikačního zákona je Společnost povinna začít poskytovat přenositelnost čísel nejpozději od 1. ledna 2003 a volbu operátora nejpozději od 1. července 2002. Dle odhadu managementu Společnosti bude implementace těchto služeb vyžadovat investice v celkové výši 5 miliard Kč, z nichž 3,7 miliardy Kč bude investováno v roce 2001. Management Společnosti očekává, že v souladu s existujícím telekomunikačním zákonem budou tyto investiční náklady pokryty z „Fondu univerzální služby“.

23) ZÁKLADNÍ JMĚNÍ A REZERVY

Emitované základní jmění (plně splaceno)	31. 12. 2000	31.12. 1999
Nominální hodnota 1 kmenové akcie (Kč)	100	100
Počet kmenových akcií	322 089 900	322 089 900
Kmenové akcie (v mil. Kč)	32 209	32 209

Struktura akcionářů Společnosti k 31. prosinci 2000:

Fond národního majetku	51,1 %
TelSource N.V.	27,0 %
KPN Royal Dutch Telecom	6,5 %
Ostatní akcionáři	15,4 %

TelSource N.V. je vlastěn společnostmi KPN Royal Dutch Telecom a Swisscom s podporou AT&T, která nemá ve společnosti TelSource N. V. majetkovou účast. TelSource spolu s KPN Royal Dutch nyní kontrolují 33,5 %.

Práva akcionářů jsou předmětem akcionářské smlouvy.

Nerozdělený zisk zahrnuje zákonný rezervní fond ve výši 5 220 milionů Kč, který může být použit pouze na krytí ztrát Společnosti.

24) ČISTÝ PENĚŽNÍ TOK Z BĚŽNÉ ČINNOSTI

	Rok končící 31. prosince	
(v mil. Kč)	2000	1999
Zisk před zdaněním	9 114	8 442
Úpravy o:		
Odpisy	14 625	13 409
Likvidace nepoužitelného majetku	470	97
(Zisky) z prodeje investičního majetku	- 46	- 20
Čisté úroky a další náklady	2 347	2 887
Kurzové ztráty/ (zisky)	- 77	449
Vložené služby	634	544
(Snížení)/zvýšení rezerv	- 316	- 845
<i>Peněžní tok z běžné činnosti před změnou provozního kapitálu</i>	<i>26 751</i>	<i>24 963</i>
Zvýšení pohledávek a ostatních pohledávek	- 971	- 678
Zvýšení stavu zásob	157	87
Zvýšení závazků vůči věřitelům a ostatních závazků	238	2 618
<i>Peněžní prostředky získané z běžné činnosti</i>	<i>26 175</i>	<i>26 990</i>

25) TRANSAKCE SE SPŘÍZNĚNÝMI STRANAMI

Skupina poskytuje služby státním orgánům a podnikům za běžných obchodních podmínek.

Všechny transakce se spřízněnými stranami byly uskutečněny na základě běžných obchodních podmínek a v tržních cenách.

Uskutečněné transakce mezi podniky ve Skupině:

a) Prodeje

	Rok končící 31. prosince	
Prodej služeb (v mil. Kč)	2000	1999
EuroTel	1 605	1 594
Swisscom	63	85
KPN Royal Dutch Telecom	71	79
TelSource N.V.	4	7
	<i>1 743</i>	<i>1 765</i>

b) Nákupy

	Rok končící 31. prosince	
Nákup služeb (v mil. Kč)	2000	1999
EuroTel	2 950	2 824
Swisscom	51	40
KPN Royal Dutch Telecom	63	61
TelSource N.V.	21	0
	<i>3 085</i>	<i>2 925</i>

Informace týkající se služeb vložených společností TelSource – viz poznámka 4.

c) Nesplacený zůstatek z prodeje / nákupu zboží a služeb

Společnost má závazek ke společnosti EuroTel k 31. prosinci 2000 ve výši 212 milionů Kč (k 31. prosinci 1999: 278 milionů Kč). Pohledávka za společností TelSource N.V. k 31. prosinci 2000 činila 22 milionů Kč (k 31. prosinci 1999: 647 milionů Kč).

26) UDÁLOSTI, KTERÉ NASTALY PO DATU ÚČETNÍ ZÁVĚRKY

Nové tarify pro vnitrostátní telekomunikační služby, účinné od 1. ledna 2001, byly schváleny cenovým výměrem 01/2001 Českého Telekomunikačního úřadu. Od roku 2001 platí časový způsob zpoplatňování telekomunikačních služeb, který nahradil dřívější pulsový způsob zpoplatňování telekomunikačních služeb.

ČESKÝ TELECOM, a.s.

ÚČETNÍ ZÁVĚRKA ZA ROK KONČÍCÍ 31. PROSINCE 2000

vypracováno podle českých účetních předpisů

PricewaterhouseCoopers Audit, s.r.o.
Kateřinská 40
120 00 Praha 2
Česká republika
Telefon +420 (02) 5115 1111
Fax +420 (02) 5115 6111
IČ 40765521

ZPRÁVA NEZÁVISLÝCH AUDITORŮ

AKCIONÁŘŮM SPOLEČNOSTI ČESKÝ TELECOM, a.s

Provedli jsme audit přiložené rozvahy společnosti ČESKÝ TELECOM, a.s. k 31. prosinci 2000, souvisejícího výkazu zisků a ztrát a přílohy, včetně výkazu peněžních toků, za rok 2000 (dále „účetní závěrka“). Za sestavení účetní závěrky a za vedení účetnictví odpovídá představenstvo společnosti. Naší úlohou je vydat na základě auditu výrok k této účetní závěrce.

Audit jsme provedli v souladu se zákonem o auditorech a auditorskými směrnicemi Komory auditorů České republiky. Tyto normy požadují, aby byl audit naplánován a proveden tak, aby auditor získal přiměřenou jistotu, že účetní závěrka neobsahuje významné nesprávnosti. Audit zahrnuje výběrovým způsobem provedená ověření průkaznosti částek a informací uvedených v účetní závěrce. Audit rovněž zahrnuje posouzení použitých účetních postupů a významných odhadů učiněných vedením společnosti a zhodnocení celkové prezentace účetní závěrky. Jsme přesvědčeni, že provedený audit poskytuje přiměřený podklad pro vydání výroku.

Podle našeho názoru přiložená účetní závěrka zobrazuje věrně ve všech významných ohledech majetek, závazky a vlastní jmění společnosti ČESKÝ TELECOM, a.s. k 31. prosinci 2000, výsledek jejího hospodaření a její peněžní toky za rok 2000 v souladu se zákonem o účetnictví a ostatními příslušnými předpisy České republiky.

21. března 2001



PricewaterhouseCoopers Audit, s.r.o.
zastoupený



Richard Addison
partner



Ing. Jitka Žaloudková
auditor, osvědčení č. 1802

PricewaterhouseCoopers Audit, s.r.o. je zapsána v obchodním rejstříku u Městského soudu v Praze, oddíl C, číslo vložky 3637, a v seznamu auditorských společností u Komory auditorů České republiky pod osvědčením č. 021.

Rozvaha

(v tis. Kč)	2000	1999
AKTIVA		
<i>Aktiva celkem</i>	<i>145 767 559</i>	<i>145 218 376</i>
A. Pohledávky za upsané vlastní jmění		
B. Stálá aktiva	<i>130 493 002</i>	<i>125 308 425</i>
B. I. Nehmotný investiční majetek	<i>9 057 298</i>	<i>4 668 058</i>
B. I. 1. Zřizovací výdaje		
2. Nehmotné výsledky výzkumné a obdobné činnosti	5 859	
3. Software	5 295 284	666 440
4. Ocenitelná práva	7 949	162
5. Jiný nehmotný investiční majetek		
6. Nedokončené nehmotné investice	3 684 890	3 998 956
7. Poskytnuté zálohy na nehmotný investiční majetek	63 316	2 500
B.II. Hmotný investiční majetek	<i>117 163 390</i>	<i>120 285 386</i>
B.II. 1. Pozemky	<i>769 039</i>	<i>763 638</i>
2. Budovy, haly a stavby	79 331 488	79 500 738
3. Samostatné movité věci a soubory movitých věcí	31 724 930	32 850 389
4. Pěstitelské celky trvalých porostů		
5. Základní stádo a tažná zvířata		
6. Jiný hmotný investiční majetek	174 201	31 738
7. Nedokončené hmotné investice	5 058 064	6 591 324
8. Poskytnuté zálohy na hmotný investiční majetek	47 517	483 287
9. Opravná položka k nabytému majetku	58 151	64 272
B.III. Finanční investice	<i>4 272 314</i>	<i>354 981</i>
B.III.1. Podílové cenné papíry a vklady v podnicích s rozhodujícím vlivem	<i>95 121</i>	<i>120 536</i>
2. Podílové cenné papíry a vklady v podnicích s podstatným vlivem	233 843	233 843
3. Ostatní investiční cenné papíry a vklady	3 610	118
4. Půjčky podnikům ve skupině	6 850	
5. Jiné finanční investice	3 932 890	484
C. Oběžná aktiva	<i>13 539 106</i>	<i>18 219 616</i>
C.I. Zásoby	<i>1 270 597</i>	<i>2 231 823</i>
C.I. 1. Materiál	<i>1 170 905</i>	<i>2 056 231</i>
2. Nedokončená výroba a polotovary		
3. Výrobky		
4. Zvířata		
5. Zboží	99 692	175 497
6. Poskytnuté zálohy na zásoby		95
C.II. Dlouhodobé pohledávky	<i>39 965</i>	<i>42 053</i>
C.II. 1. Pohledávky z obchodního styku	<i>4 223</i>	<i>4 201</i>
2. Pohledávky ke společníkům a sdružení		
3. Pohledávky v podnicích s rozhodujícím vlivem		
4. Pohledávky v podnicích s podstatným vlivem		
5. Jiné pohledávky	35 742	37 852
C.III. Krátkodobé pohledávky	<i>6 518 791</i>	<i>6 913 183</i>
C.III. 1. Pohledávky z obchodního styku	<i>5 465 103</i>	<i>4 697 351</i>
2. Pohledávky ke společníkům a sdružení	123 812	130 144
3. Sociální zabezpečení		
4. Stát - daňové pohledávky	536 094	852 732
5. Odložená daňová pohledávka		
6. Pohledávky v podnicích s rozhodujícím vlivem		
7. Pohledávky v podnicích s podstatným vlivem		
8. Jiné pohledávky	393 782	1 232 956
C.IV. Finanční majetek	<i>5 709 753</i>	<i>9 032 557</i>
C.IV. 1. Peníze	<i>- 14 452</i>	<i>20 157</i>
2. Účty v bankách	243 594	208 774
3. Krátkodobý finanční majetek	5 480 611	8 803 626
D. Ostatní aktiva - přechodné účty aktiv	<i>1 735 451</i>	<i>1 690 335</i>
D.I. Časové rozlišení	<i>991 902</i>	<i>1 163 234</i>
D.I. 1. Náklady příštích období	<i>236 329</i>	<i>305 847</i>
2. Příjmy příštích období	77 771	138 524
3. Kursové rozdíly aktivní	677 802	718 863
D.II. Dohadné účty aktivní	<i>743 549</i>	<i>527 101</i>
Kontrolní číslo	<i>582 326 687</i>	<i>580 346 403</i>

finanční část

PASIVA			
	<i>Pasíva celkem</i>	<i>145 767 559</i>	<i>145 218 376</i>
A.	Vlastní jmění	95 159 835	91 585 695
A.I.	Základní jmění	32 208 990	32 208 990
A.I. 1.	Základní jmění	32 208 990	32 208 990
2.	Vlastní akcie		
A.II.	Kapitálové fondy	31 486 980	31 472 997
A.II. 1.	Emisní ážio	29 343 185	29 324 161
2.	Ostatní kapitálové fondy	2 143 795	2 148 836
3.	Oceňovací rozdíly z přecenění majetku		
A.III.	Fondy ze zisku	5 182 769	4 987 940
A.III. 1.	Zákonný rezervní fond	5 158 053	4 937 568
2.	Nedělitelný fond		
3.	Statutární a ostatní fondy	24 716	50 372
A.IV.	Hospodářský výsledek minulých let	22 553 006	18 506 081
A.IV. 1.	Nerozdělený zisk minulých let	22 553 006	18 506 081
2.	Neuhrazená ztráta minulých let		
A.V.	Hospodářský výsledek běžného účetního období (+/-)	3 728 090	4 409 687
B.	Cizí zdroje	45 581 305	49 962 489
B.I.	Rezervy	829 367	1 587 660
B.I. 1.	Rezervy zákonné	4 691	4 649
2.	Rezerva na kursové ztráty	519 768	533 475
3.	Ostatní rezervy	304 908	1 049 536
B.II.	Dlouhodobé závazky	20 383 986	20 780 858
B.II. 1.	Závazky k podnikům s rozhodujícím vlivem	13 383 986	13 780 858
2.	Závazky k podnikům s podstatným vlivem		
3.	Dlouhodobé přijaté zálohy		
4.	Emitované dluhopisy	7 000 000	7 000 000
5.	Dlouhodobé směnky k úhradě		
6.	Jiné dlouhodobé závazky		
B.III.	Krátkodobé závazky	14 162 146	13 240 390
B.III. 1.	Závazky z obchodního styku	4 558 288	5 075 976
2.	Závazky ke společníkům a sdružení		5 910
3.	Závazky k zaměstnancům	311 702	281 643
4.	Závazky ze sociálního zabezpečení	193 659	167 395
5.	Stát - daňové závazky a dotace	104 236	59 680
6.	Odložený daňový závazek	8 638 790	7 156 611
7.	Závazky k podnikům s rozhodujícím vlivem		
8.	Závazky k podnikům s podstatným vlivem		
9.	Jiné závazky	355 471	493 175
B.IV.	Bankovní úvěry a výpomoci	10 205 806	14 353 582
B.IV. 1.	Bankovní úvěry dlouhodobé	7 052 713	12 329 085
2.	Běžné bankovní úvěry	3 153 093	2 013 434
4.	Krátkodobé finanční výpomoci		11 063
C.	Ostatní pasíva - přechodné účty pasív	5 026 419	3 670 192
C.I.	Časové rozlišení	2 359 798	1 935 779
C.I. 1.	Výdaje příštích období	1 496 947	1 656 692
2.	Výnosy příštích období	265 650	83 293
3.	Kursové rozdíly pasívní	597 201	195 794
C.II.	Dohadné účty pasívní	2 666 621	1 734 413
	Kontrolní číslo	576 675 525	574 729 406

21. březen 2001

ING. IVAN PILNÝ
předseda představenstva

RNDR. PŘEMYSL KLÍMA, CSC.
generální ředitel

URS KAMBER
viceprezident pro korporátní služby

Výkaz zisků a ztrát

(v tis. Kč)	2000	1999
I. Tržby za prodej zboží	306 361	296 732
A. Náklady vynaložené na prodané zboží	269 492	242 688
+ Obchodní marže	36 869	54 044
II. Výkony	45 289 629	45 529 393
II. 1. Tržby za prodej vlastních výrobků a služeb	44 120 702	43 466 541
2. Změna stavu vnitropodnikových zásob vlastní výroby		
3. Aktivace	1 168 927	2 062 852
B. Výkonová spotřeba	15 840 070	16 057 250
B. 1. Spotřeba materiálu a energie	2 791 871	3 741 247
B. 2. Služby	13 048 199	12 316 003
+ Přidaná hodnota	29 486 428	29 526 187
C. Osobní náklady	7 490 003	7 252 592
C. 1. Mzdové náklady	5 066 682	5 092 765
C. 2. Odměny členům orgánů společnosti a družstva	16 422	16 995
C. 3. Náklady na sociální zabezpečení	1 867 152	1 886 540
C. 4. Sociální náklady	539 747	256 292
D. Daně a poplatky	49 806	48 691
E. Odpisy nehmotného a hmotného investičního majetku	13 186 752	12 255 225
III. Tržby z prodeje investičního majetku a materiálu	217 935	101 934
F. Zůstatková cena prodaného investičního majetku a materiálu	180 646	71 942
IV. Zúčtování rezerv a časového rozlišení provozních výnosů	2 584	1 708
G. Tvorba rezerv a časového rozlišení provozních nákladů	2 625	3 462
V. Zúčtování opravných položek do provozních výnosů	420 265	350 122
H. Zúčtování opravných položek do provozních nákladů	529 451	779 478
VI. Ostatní provozní výnosy	46 421	42 578
I. Ostatní provozní náklady	303 790	374 310
VII. Převod provozních výnosů		
J. Převod provozních nákladů		
* Provozní hospodářský výsledek	8 430 560	9 236 829
VIII. Tržby z prodeje cenných papírů a vkladů	160	3 428 847
K. Prodané cenné papíry a vklady	610	3 442 655
IX. Výnosy z finančních investic	70 457	
IX. 1. Výnosy z cenných papírů a vkladů v podnicích ve skupině		
2. Výnosy z ostatních investičních cenných papírů a vkladů	26 933	
3. Výnosy z ostatních finančních investic	43 524	
X. Výnosy z krátkodobého finančního majetku	238 832	382 251
XI. Zúčtování rezerv do finančních výnosů	623 019	596 091
L. Tvorba rezerv na finanční náklady	665 017	623 019
XII. Zúčtování opravných položek do finančních výnosů	95 133	47 386
M. Zúčtování opravných položek do finančních nákladů	380 610	125 181
XIII. Výnosové úroky	17 676	19 928
N. Nákladové úroky	2 702 435	2 888 996
XIV. Ostatní finanční výnosy	920 819	907 456
O. Ostatní finanční náklady	906 246	830 955
XV. Převod finančních výnosů		
P. Převod finančních nákladů		
* Hospodářský výsledek z finančních operací	- 2 688 822	- 2 528 847
R. Daň z příjmů za běžnou činnost	1 730 738	1 595 658
R. 1. — splatná	224 089	300 644
2. — odložená	1 506 649	1 295 014
** Hospodářský výsledek za běžnou činnost	4 011 000	5 112 324
XVI. Mimořádné výnosy	1 125 135	405 625
S. Mimořádné náklady	1 418 460	1 130 315
T. Daň z příjmů z mimořádné činnosti	- 10 415	- 22 053
T. 1. — splatná	- 10 415	- 22 053
2. — odložená		
* Mimořádný hospodářský výsledek	- 282 910	- 702 637
U. Převod podílu na hospodářském výsledku společníkům (+/-)		
*** Hospodářský výsledek za účetní období (+/-)	3 728 090	4 409 687
Hospodářský výsledek před zdaněním (+/-)	5 448 413	5 983 292
Kontrolní číslo	213 600 872	221 314 134

21. březen 2001

ING. IVAN PILNÝ
předseda představenstva

RNDR. PŘEMYSL KLÍMA, CSC.
generální ředitel

URS KAMBER
viceprezident pro korporátní služby

Výkaz peněžních toků

(v tis. Kč)	31. 12. 2000	31. 12. 1999
PĚNĚŽNÍ TOKY Z PROVOZNÍ ČINNOSTI		
<i>Účetní zisk z běžné činnosti před zdaněním</i>	<i>5 741 738</i>	<i>6 707 982</i>
A.1 Úpravy o nepeněžní operace	14 878 220	13 997 194
A.1.1 Odpisy stálých aktiv a pohledávek	13 340 284	12 389 141
A.1.2 Změna stavu opravných položek a přechodných účtů aktiv a pasiv	- 791 141	- 814 167
A.1.3 Zisk (-) / ztráta (+) z prodeje hmotného majetku	- 46 499	- 19 810
A.1.4 Výnosy z dividend	0	0
A.1.5 Vyúčtované nákladové úroky	2 375 576	2 442 030
A* <i>Čistý peněžní tok z provozní činnosti před zdaněním, změnami oběžných prostředků a mimořádnými položkami</i>	<i>20 619 958</i>	<i>20 705 176</i>
A.2 Změny stavu oběžných prostředků	-4 240 398	- 823 119
A.2.1 Změna stavu pohledávek	- 808 295	- 480 809
A.2.2 Změna stavu krátkodobých závazků	- 115 951	- 67 048
A.2.3 Změna stavu zásob	1 170 381	- 275 262
A.2.4 Změna stavu krátkodobého finančního majetku	- 4 486 533	0
A** <i>Čistý peněžní tok z provozní činnosti před zdaněním a mimořádnými položkami</i>	<i>16 379 560</i>	<i>19 882 057</i>
A.3 Úroky vyplacené	- 2 933 661	- 3 107 329
A.4 Úroky přijaté	582 809	744 513
A.5 Zaplacená daň z příjmů za běžnou činnost	28 681	- 598 269
A.6 Mimořádné příjmy a výdaje	42 356	197 226
A*** <i>Čistý peněžní tok z provozní činnosti</i>	<i>14 099 745</i>	<i>17 118 198</i>
PĚNĚŽNÍ TOKY Z INVESTIČNÍ ČINNOSTI		
B.1 Výdaje spojené s pořízením stálých aktiv	- 17 879 697	- 12 787 980
B.2 Příjmy z prodeje stálých aktiv	119 221	28 160
B.3 Půjčky a úvěry spřízněným osobám	- 6 850	0
B*** <i>Čistý peněžní tok z investiční činnosti</i>	<i>- 17 767 326</i>	<i>- 12 759 820</i>
PĚNĚŽNÍ TOKY Z FINANČNÍ ČINNOSTI		
C.1 Změna stavu dlouhodobých a krátkodobých závazků	- 3 973 823	- 2 212 191
C.2 Změna stavu vlastního jmění	- 167 933	- 158 312
C.2.1 Zvýšení peněžních prostředků z titulu zvýšení základního jmění	0	0
C.2.2 Vyplacení podílu na vlastním jmění akcionářům	0	0
C.2.3 Peněžní dary a jiné peněžní dotace akcionářů do vlastního jmění	0	0
C.2.4 Úhrada ztráty	0	0
C.2.5 Přímé platby na vrub fondů	- 167 933	- 158 312
C.2.6 Vyplacené dividendy	0	0
C.3 Přijaté dividendy	0	0
C*** <i>Čisté peněžní toky z finanční činnosti</i>	<i>- 4 141 756</i>	<i>- 2 370 503</i>
<i>Čisté zvýšení/snížení peněžních prostředků a peněžních ekvivalentů</i>	<i>- 7 809 337</i>	<i>1 987 875</i>
<i>Stav peněžních prostředků a peněžních ekvivalentů na počátku roku</i>	<i>9 032 557</i>	<i>7 044 682</i>
<i>Stav peněžních prostředků a peněžních ekvivalentů na konci roku</i>	<i>1 223 220</i>	<i>9 032 557</i>

21. březen 2001

ING. IVAN PILNÝ
předseda představenstva

RNDR. PŘEMYSL KLÍMA, CSC.
generální ředitel

URS KAMBER
viceprezident pro korporátní služby

Příloha účetní závěrky k 31. prosinci 2000

1) VŠEOBECNÉ INFORMACE

Akciová společnost SPT TELECOM, a.s., od 1. ledna 2000 ČESKÝ TELECOM, a.s. (dále jen „společnost“ nebo „ČESKÝ TELECOM“), vznikla k 1. lednu 1994 zápisem do obchodního rejstříku. Sídlo společnosti je v Olšanské 5, Praha 3, 130 34. Společnost je hlavním poskytovatelem telekomunikačních služeb v České republice.

Složení představenstva k 31. prosinci 2000 bylo následující:

	Funkce
Ing. Ivan Pilný	předseda představenstva
André Frans Bessel Kok	1. místopředseda představenstva
RNDr. Přemysl Klíma, CSc.	2. místopředseda představenstva
Ing. Marcela Gürlichová	člen představenstva
Ing. Miloslav Hejnák, CSc.	člen představenstva
Ing. Jan Juchelka	člen představenstva
Ing. Jiří Němec	člen představenstva
Marten Pieters	člen představenstva
Lorne R. Somerville	člen představenstva

V průběhu roku 2000 došlo ve složení představenstva k následujícím změnám:

Ing. Karel Zeman	rezignace dne 9. února 2000
Ing. Jan Juchelka	kooptace dne 8. března 2000, zvolen na valné hromadě 8. června 2000
Mgr. Markéta Gabrielová	členství ukončeno na valné hromadě 8. června 2000
Ing. Ivan Pilný	zvolen na valné hromadě 8. června 2000

Všechny výše uvedené změny za rok 2000 jsou zapsány v Obchodním rejstříku.

Složení dozorčí rady k 31. prosinci 2000 bylo následující:

	Funkce
Ing. Michal Tošovský	předseda dozorčí rady
John Klein Bluemink	1. místopředseda dozorčí rady
Lubomír Vinduška	2. místopředseda dozorčí rady
Pavel Heršík	člen dozorčí rady
Doc. Ing. Jiří Havel, CSc.	člen dozorčí rady
Ing. Miloslav Krch	člen dozorčí rady
Louis Johan Lampe	člen dozorčí rady
Günter H. Pfeiffer	člen dozorčí rady
Ing. Vladimír Měšťan	člen dozorčí rady
Zdeněk Šámal	člen dozorčí rady
Ing. Zdeněk Švrček	člen dozorčí rady
Mgr. Luboš Vaněk	člen dozorčí rady
Ing. Zdeněk Hrubý, CSc.	člen dozorčí rady
Ing. Jan Schwarzer	člen dozorčí rady
Ing. Václav Wagner	člen dozorčí rady

V průběhu roku 2000 došlo ve složení dozorčí rady k následujícím změnám:

Ing. Karel Březina	rezignace 30. března 2000
Miroslav Kristlík	rezignace 8. června 2000
Jaroslav Skala	rezignace 8. června 2000
Ing. Radomír Šenkýř	rezignace 8. června 2000
Ing. Michal Tošovský	odvolán a znovu zvolen na valné hromadě 8. června 2000
Mgr. Luboš Vaněk	odvolán a znovu zvolen na valné hromadě 8. června 2000
Ing. Jaroslav Vrána	odvolán na valné hromadě 8. června 2000
Ing. Václav Wagner	odvolán a znovu zvolen na valné hromadě 8. června 2000
Ing. Vladimír Měšťan	odvolán a znovu zvolen na valné hromadě 8. června 2000
Ing. Zdeněk Švrček	odvolán a znovu zvolen na valné hromadě 8. června 2000
Louis Johan Lampe	odvolán a znovu zvolen na valné hromadě 8. června 2000
John Klein Bluemink	odvolán a znovu zvolen na valné hromadě 8. června 2000
Lars Losinger	odvolán a znovu zvolen na valné hromadě 8. června 2000

Doc. Ing. Jiří Havel, CSc.	zvolen na valné hromadě 8. června 2000
Ing. Zdeněk Hrubý, CSc.	zvolen na valné hromadě 8. června 2000
Pavel Herštík	rezignace 8. června 2000 a zvolen zaměstnanci 8. června 2000
Ing. Miloslav Krch	zvolen zaměstnanci 8. června 2000
Zdeněk Šámal	zvolen zaměstnanci 8. června 2000
Ing. Jan Schwarzer	zvolen zaměstnanci 8. června 2000
Lubomír Vinduška	rezignace 8. června 2000 a zvolen zaměstnanci 8. června 2000
Lars Losinger	rezignace dne 7. prosince 2000
Günter Heinz Pfeiffer	koopťace dne 7. prosince 2000

Všechny výše uvedené změny za rok 2000 jsou zapsány v Obchodním rejstříku kromě výměny pana Pfeiffera za pana Losingera.

Operativní řízení společnosti zajišťoval v roce 2000 provozní výbor ve složení:

	Funkce
RNDr. Přemysl Klíma, Csc.	generální ředitel - předseda provozního výboru
André Frans Bessel Kok	zástupce generálního ředitele - člen provozního výboru
Ing. Petr Slováček	viceprezident pro síť - člen provozního výboru
James S. Hubley	viceprezident pro telekomunikační služby - člen provozního výboru
Urs Kamber	viceprezident pro korporátní služby - člen provozního výboru

Složení provozního výboru bylo celý rok 2000 beze změn.

Společnost byla k 31. prosinci 2000 členěna následujícím způsobem:

- Generální ředitel
 - Divize generálního ředitele
 - Divize zástupce generálního ředitele
 - ČESKÝ TELECOM, a.s. - e:tel, o.z.
 - Divize sítí
 - Divize telekomunikačních služeb
 - Divize korporátních služeb

Změny v obchodním rejstříku v průběhu roku 2000:

Od 1. ledna 2000 byl změněn název společnosti na ČESKÝ TELECOM, a.s., dříve SPT TELECOM, a.s.

Od 1. července 2000 byly zrušeny a z obchodního rejstříku vymazány odštěpné závody:

- ČESKÝ TELECOM, a.s. — oblast Praha, o.z.
- ČESKÝ TELECOM, a.s. — oblast Jižní Čechy, o.z.
- ČESKÝ TELECOM, a.s. — oblast Severní Čechy, o.z.
- ČESKÝ TELECOM, a.s. — oblast Morava, o.z.

Od 9. října 2000 byl změněn název odštěpného závodu ČESKÝ TELECOM, a.s. - služby profesionálních sítí, o.z. na nové označení: ČESKÝ TELECOM, a.s. - e:tel, o.z.

2) ÚČETNÍ POSTUPY

a) Základní zásady vedení účetnictví

Účetnictví je vedeno v historických cenách v souladu s účetními předpisy platnými v České republice.

b) Nehmotný investiční majetek

Nakoupený nehmotný majetek je účtován v pořizovací ceně a odpisován rovnoměrně po dobu 2 let. Pro majetek typu software se strategickým významem (společností individuálně určený) byla počínaje rokem 2000 stanovena doba odpisování 5 let.

V případě, že zůstatková hodnota nehmotného majetku přesahuje jeho odhadovanou užitnou hodnotu, je k takovému majetku vytvořena opravná položka.

c) Hmotný investiční majetek

Nakoupený hmotný investiční majetek je účtován v pořizovacích cenách. Pořizovací ceny zahrnují cenu, za kterou byl majetek pořízen, náklady na dopravu, clo a montáž, případně úroky a kursové rozdíly. Hmotný investiční majetek vytvořený vlastní činností se oceňuje vlastními náklady.

Společnost odpisuje hmotný investiční majetek rovnoměrně na základě ročních odpisových sazeb vycházejících z odhadované doby životnosti. Tyto sazby se liší od sazeb odpočitatelných pro daňové účely.

Odpisový plán společnosti

	2000		1999	
	Počet let	Roční odpisová sazba v %	Počet let	Roční odpisová sazba v %
Budovy	40	2,5	40	2,5
Kabely a ostatní venkovní zařízení	15 – 20	5 – 6,7	15 – 20	5 – 6,7
Telekom. zařízení:				
— přenosová zařízení	10	10	10	10
— ústředny	max. 10	max. 10	max. 10	max. 10
Ostatní zařízení	3 – 10	10 – 33	3 – 10	10 – 33

Náklady na opravy a údržbu hmotného investičního majetku se účtují přímo do nákladů. Na plánované opravy významného rozsahu je tvořena rezerva podle směrnice společnosti.

Opravné položky k hmotnému investičnímu majetku se vytvářejí v případě zjištění dočasného snížení jeho užitné hodnoty ve srovnání s oceněním v účetnictví (opravné položky se nevytvářejí k majetku, pro který byla vytvořena rezerva na opravy).

d) Cenné papíry a finanční investice

Cenné papíry a finanční investice jsou oceněny cenou pořízení po odečtení opravné položky na snížení hodnoty.

e) Derivátové finanční nástroje

Společnost používá derivátové finanční nástroje, kterými omezuje rizika plynoucí z pohybů kursů cizích měn a úrokových sazeb. Tyto derivátové finanční nástroje (s výjimkou ceny pořízení opcí) nejsou vykazovány v účetních výkazech společnosti a jsou uvedeny v poznámce č. 6.

Ménové forwardy zajišťují společnost proti pohybům měnových kursů tím, že zajišťují kurs, kterým bude vypořádána transakce. Realizované kursové zisky a ztráty z těchto smluv se účtují do výkazu zisků a ztrát.

Úrokové swapy a měnové swapy zajišťují společnost proti pohybům úrokových sazeb a měnových kursů. Jakékoliv platby (přijaté či vyplacené) z úrokových swapů jsou součástí úrokových výnosů, nebo nákladů v průběhu období, na které byl swapový kontrakt sjednán. Úrokový diferenciál u měnových swapů (včetně zero coupon swapů) je součástí úrokových výnosů nebo nákladů v průběhu období, na které byl swapový kontrakt sjednán. Kursový rozdíl je vypořádán do výnosů a nákladů v období, kdy je realizován.

Opční prémie je evidována v rozvaze jako aktivum. Aktivum je rozpouštěno do výkazu zisků a ztrát po dobu trvání instrumentu.

Na nerealizované kursové ztráty je tvořena rezerva.

f) Zásoby

Nakoupené zásoby materiálu a zboží jsou oceňovány pořizovací cenou. Pořizovací cena zahrnuje veškeré náklady související s pořízením těchto zásob. Pro veškeré úbytky koupených zásob materiálu a zboží užívá společnost metodu váženého aritmetického průměru. Při poklesu realizovatelné hodnoty je vytvářena opravná položka.

g) Pohledávky

Pohledávky jsou účtovány v jejich nominální hodnotě. Jejich hodnota je snížena o opravnou položku k pochybným a nedobytným pohledávkám na základě analýzy stárí pohledávek a platební schopnosti odběratelů. U pohledávek splatných před 1. lednem 1995 společnost využívala možnosti postupného odpisu podle zákona o daních z příjmů č. 586/1992 Sb. ve znění pozdějších předpisů (v roce 1995, 1996 a 1997 10%, v roce 1998 a 1999 20 % zůstatkové hodnoty pohledávek; v roce 2000 byla odepsána zbývající hodnota těchto pohledávek).

h) Přepočet cizích měn

Transakce prováděné v cizích měnách jsou přepočteny a zaúčtovány devizovým kursem platným v den transakce.

Všechna peněžní aktiva a pasiva vedená v cizích měnách byla přepočtena devizovým kursem zveřejněným Českou národní bankou k rozvahovému dni. Veškeré nerealizované kursové zisky a ztráty jsou vzájemně započteny. Nerealizované kursové ztráty jsou prostřednictvím rezervy vykázány ve výkazu zisků a ztrát. Nerealizované kursové zisky z přepočtu hotovosti, bankovních účtů a krátkodobého finančního majetku na konci účetního období jsou vykázány ve výkazu zisků a ztrát. Ostatní nerealizované kursové zisky jsou vykázány v ostatních pasívech do doby realizace. V případě, že je transakce zajištěná forwardovou smlouvou, je pro přepočet použit kurs uvedený ve forwardové smlouvě.

i) Obrat

Tržby jsou zaúčtovány k datu uskutečnění služeb nebo expedice zásob a jsou vykázány beze slev a daně z přidané hodnoty.

j) Leasing

Veškeré leasingové splátky, bez ohledu na to, zda se jedná o operativní či finanční leasing, jsou účtovány do nákladů v okamžiku jejich vzniku s výjimkou první mimořádné splátky uhrazené na počátku leasingového vztahu. Tato první mimořádná splátka (akontace) se časově rozlišuje a rozpouští se do nákladů postupně po celou dobu trvání příslušné leasingové smlouvy. V souladu s platnou účetní metodikou nejsou předměty leasingu vykázány v rozvaze jako aktiva.

k) Odložená daň

Odložená daň se vykazuje na základě všech dočasných rozdílů mezi zůstatkovou hodnotou aktiva nebo pasiva v rozvaze a jejich daňovou hodnotou. Odložená daňová pohledávka je zaúčtována, pokud neexistují pochybnosti o jejím možném daňovém uplatnění v následujících účetních obdobích.

l) Výdaje na výzkum a vývoj

Veškeré výdaje na výzkum jsou účtovány do nákladů. Část výdajů na vývoj je aktivována jako nehmotný majetek ve výši vlastních nákladů nebo v reprodukční pořizovací ceně, je-li nižší, pokud lze provést přiměřený odhad této reprodukční ceny. Všechny ostatní výdaje jsou účtovány do nákladů průběžně při jejich vzniku.

m) Změny účetních postupů

Ve způsobu oceňování ani v uspořádání položek účetní závěrky v průběhu roku nedošlo ke změnám.

n) Následné události

Dopad událostí, které nastaly mezi rozvahovým dnem a dnem podpisu účetní závěrky je zachycen v účetních výkazech v případě, že tyto události poskytl doplňující informace o skutečnostech, které existovaly k rozvahovému dni.

V případě, že mezi rozvahovým dnem a dnem podpisu účetní závěrky došlo k významným událostem zohledňujícím skutečnosti, které nastaly po rozvahovém dni, jsou důsledky těchto událostí popsány v příloze účetní závěrky, ale nejsou zaúčtovány v účetních výkazech.

3) NEHMOTNÝ INVESTIČNÍ MAJETEK

POŘIZOVACÍ CENA

(v tis. Kč)	Software	Ostatní	Investice	Celkem
<i>Stav k 1. 1. 2000</i>	<i>1 871 314</i>	<i>115 661</i>	<i>4 001 456</i>	<i>5 988 431</i>
Přirůstky	0	0	5 159 658	5 159 658
Úbytky	46 066	2 340	0	48 406
Převody	5 397 150	16 363	- 5 412 908	605
Reklasifikace	25	0	0	25
<i>Stav k 31. 12. 2000</i>	<i>7 222 423</i>	<i>129 684</i>	<i>3 748 206</i>	<i>11 100 313</i>

OPRÁVKY

(v tis. Kč)	Software	Ostatní	Investice	Celkem
<i>Stav k 1. 1. 2000</i>	<i>1 204 874</i>	<i>115 499</i>	<i>0</i>	<i>1 320 373</i>
Přirůstky	767 888	2 717	0	770 605
Úbytky	45 648	2 340	0	47 988
Reklasifikace	25	0	0	25
<i>Stav k 31. 12. 2000</i>	<i>1 927 139</i>	<i>115 876</i>	<i>0</i>	<i>2 043 015</i>

ZŮSTATKOVÁ HODNOTA

<i>Stav k 1. 1. 2000</i>	<i>666 440</i>	<i>162</i>	<i>4 001 456</i>	<i>4 668 058</i>
<i>Stav k 31. 12. 2000</i>	<i>5 295 284</i>	<i>13 808</i>	<i>3 748 206</i>	<i>9 057 298</i>

Investice zahrnují nedokončené nehmotné investice a poskytnuté zálohy na nehmotný investiční majetek.

POŘIZOVACÍ CENA

(v tis. Kč)	Software	Ostatní	Investice	Celkem
<i>Stav k 1. 1. 1999</i>	<i>1 236 033</i>	<i>115 594</i>	<i>684 166</i>	<i>2 035 793</i>
Přirůstky	0	0	3 970 861	3 970 861
Úbytky	13 455	0	2	13 457
Převody	661 415	67	- 653 569	7 913
Reklasifikace	- 12 679	0	0	- 12 679
<i>Stav k 31. 12. 1999</i>	<i>1 871 314</i>	<i>115 661</i>	<i>4 001 456</i>	<i>5 988 431</i>

OPRÁVKY

(v tis. Kč)	Software	Ostatní	Investice	Celkem
<i>Stav k 1. 1. 1999</i>	<i>635 879</i>	<i>114 738</i>	<i>0</i>	<i>750 617</i>
Přirůstky	595 271	761	0	596 032
Úbytky	13 455	0	0	13 455
Reklasifikace	- 12 821	0	0	- 12 821
<i>Stav k 31. 12. 1999</i>	<i>1 204 874</i>	<i>115 499</i>	<i>0</i>	<i>1 320 373</i>

ZŮSTATKOVÁ HODNOTA

<i>Stav k 1. 1.1999</i>	<i>600 154</i>	<i>856</i>	<i>684 166</i>	<i>1 285 176</i>
<i>Stav k 31. 12.1999</i>	<i>666 440</i>	<i>162</i>	<i>4 001 456</i>	<i>4 668 058</i>

Investice zahrnují nedokončené nehmotné investice a poskytnuté zálohy na nehmotný investiční majetek.

4) HMOTNÝ INVESTIČNÍ MAJETEK POŘIZOVACÍ CENA

(v tis. Kč)	Budovy a pozemky	Kabely	Stroje a zařízení	Ostatní	Investice	Celkem
Stav k 1. 1. 2000	14 202 464	90 205 116	58 678 811	5 869 228	7 074 611	176 030 230
Přirůstky	1 991	25	124	637	9 506 516	9 509 293
Úbytky	112 465	942 455	3 409 446	421 242	3 032	4 888 640
Převody	735 354	4 351 164	5 426 543	882 311	- 11 395 975	- 603
Reklasifikace	- 17 880	35	- 33 312	51 132	0	- 25
Stav k 31. 12. 2000	14 809 464	93 613 885	60 662 720	6 382 066	5 182 120	180 650 255

OPRÁVKY

(v tis. Kč)	Budovy a pozemky	Kabely	Stroje a zařízení	Ostatní	Investice	Celkem
Stav k 1. 1. 2000	2 507 535	21 635 670	27 606 743	3 994 558	0	55 744 506
Přirůstky	551 150	4 466 242	6 165 728	940 923	0	12 124 043
Úbytky	30 648	843 068	3 215 771	403 407	0	4 492 894
Reklasifikace	1 364	18	- 18 743	17 336	0	- 25
Stav k 31. 12. 2000	3 029 401	25 258 862	30 537 957	4 549 410	0	63 375 630

OPRAVNÁ POLOŽKA K HMOTNÉMU INVESTIČNÍMU MAJETKU

Stav k 1. 1. 2000	0	0	338	0	0	338
Stav k 31. 12. 2000	0	34 559	137	0	76 539	111 235

ZŮSTATKOVÁ HODNOTA

Stav k 1. 1. 2000	11 694 929	68 569 446	31 071 730	1 874 670	7 074 611	120 285 386
Stav k 31. 12. 2000	11 780 063	68 320 464	30 124 626	1 832 656	5 105 581	117 163 390

Ostatní hmotný investiční majetek zahrnuje dopravní prostředky, inventář a jiný hmotný majetek a opravnou položku k nabytému majetku.

Investice zahrnují nedokončené hmotné investice a poskytnuté zálohy na hmotný investiční majetek.

POŘIZOVACÍ CENA

(v tis. Kč)	Budovy a pozemky	Kabely	Stroje a zařízení	Ostatní	Investice	Celkem
Stav k 1. 1. 1999	13 274 154	80 288 312	53 964 337	5 533 441	12 034 579	165 094 823
Přirůstky	272	0	13 289	11	13 331 813	13 345 385
Úbytky	20 176	186 980	2 002 597	204 991	0	2 414 744
Převody	921 926	10 098 463	6 669 948	593 531	- 18 291 781	- 7 913
Reklasifikace	26 288	5 321	33 834	- 52 764	0	12 679
Stav k 31. 12. 1999	14 202 464	90 205 116	58 678 811	5 869 228	7 074 611	176 030 230

OPRÁVKY

(v tis. Kč)	Budovy a pozemky	Kabely	Stroje a zařízení	Ostatní	Investice	Celkem
Stav k 1. 1. 1999	2 091 378	17 608 574	23 575 798	3 176 927	0	46 452 677
Přirůstky	411 757	4 194 767	5 885 530	1 039 673	0	11 531 727
Úbytky	9 363	168 398	1 876 351	198 607	0	2 252 719
Reklasifikace	13 763	727	21 766	- 23 435	0	12 821
Stav k 31. 12. 1999	2 507 535	21 635 670	27 606 743	3 994 558	0	55 744 506

OPRAVNÁ POLOŽKA K HMOTNÉMU INVESTIČNÍMU MAJETKU

Stav k 1. 1. 1999	0	41	2 281	190	0	2 512
Stav k 31. 12. 1999	0	0	338	0	0	338

ZŮSTATKOVÁ HODNOTA

Stav k 1. 1. 1999	11 182 776	62 679 697	30 386 258	2 356 324	12 034 579	118 639 634
Stav k 31. 12. 1999	11 694 929	68 569 446	31 071 730	1 874 670	7 074 611	120 285 386

Souhrnná výše drobného nehmotného a hmotného investičního majetku neuvedeného v rozvaze (vedený v operativní evidenci) včetně majetku získaného po skončení leasingu činí v pořizovacích cenách k 31. prosinci 2000: 774 794 tis. Kč (k 31. prosinci 1999: 1 420 790 tis. Kč). V roce 2000 společnost nově definovala okruh drobného hmotného majetku vedeného v operativní evidenci.

Informace o zastaveném majetku společnosti jsou uvedeny v poznámce č. 11.

Společnost rovněž používá majetek získaný finančním leasingem, který je však účtován jako hmotný investiční majetek společnosti až po skončení doby leasingu.

Leasingové splátky lze analyzovat takto:

(v tis. Kč)	31. 12. 2000	31. 12. 1999
Splacené leasingové splátky ze současných smluv o finančním leasingu	8 200	286 849
Nesplacené leasingové splátky splatné do jednoho roku	384	9 407
Nesplacené leasingové splátky splatné později než v následujícím roce	82	192
<i>Celková výše leasingových splátek ze současných smluv o finančním leasingu</i>	<i>8 666</i>	<i>296 448</i>

5) MAJETKOVÉ ÚČASTI VE SPOLEČNOSTECH S ROZHODUJÍCÍM VLIVEM

Majetkové účasti ve společnostech s rozhodujícím vlivem představují akcie a podíly vykázané v ceně pořízení po odečtení opravné položky na snížení hodnoty.

K 31. 12. 2000

	Počet akcií	Nominální hodnota	Účetní hodnota (tis. Kč)	Podíl na základním jmění (%)	Hospodářský výsledek v roce 2000	Čisté obchodní jmění	Příjem z dividend v roce 2000 (tis. Kč)
<i>Zahraniční dceřiné společnosti</i>		NLG			tis. NLG	tis. NLG	
SPT TELECOM (Czech Republic) Finance B. V. (Holandsko)	0	40 000	637	100	449	1 383	0
<i>Tuzemské dceřiné společnosti</i>		Kč			tis. Kč	tis. Kč	
M.I.A., a. s.	100	1 000 000	47 369	100	- 7 194	- 6 302	0
EDINet.cz, s.r.o.	0	97 929 000 ¹⁾	45 001	100	- 25 493	45 001	0
ViaNet, spol. s r.o.	0	100 000 ¹⁾	100	100	- 6	34	0
OMNICOM Praha, spol. s r.o.	0	210 000 ¹⁾	2 014	100	- 5 200	2 014	0
			95 121				

¹⁾ podíl na zapsaném základním jmění

K 31. 12. 1999

	Počet akcií	Nominální hodnota	Účetní hodnota (tis. Kč)	Podíl na základním jmění (%)	Hospodářský výsledek v roce 1999	Čisté obchodní jmění	Příjem z dividend v roce 1999 (tis. Kč)
<i>Zahraniční dceřiné společnosti</i>		NLG			tis. NLG	tis. NLG	
SPT TELECOM (Czech Republic) Finance B. V. (Holandsko)	0	40 000	652	100	430	934	0
<i>Tuzemské dceřiné společnosti</i>		Kč			tis. Kč	tis. Kč	
EDINet.cz, s.r.o.	0	79 323 000 ¹⁾	79 323	81	- 27 433	70 496	0
ViaNet, spol. s r.o.	0	100 000 ¹⁾	20 050	100	- 4	39	0
OMNICOM Praha, spol. s r.o.	0	210 000 ¹⁾	20 000	100	- 2 835	7 215	0
			120 025				

¹⁾ podíl na zapsaném základním jmění

SPT TELECOM (Czech Republic) Finance B.V. byla založena 9. dubna 1998 v Amsterdamu v Nizozemí. V roce 1998 vydala obligace denominované v německých markách znějící na SPT TELECOM, a.s. v celkové hodnotě 750 mil. DEM. Kromě uvedeného vydání obligací nedošlo ve společnosti SPT TELECOM (Czech Republic) Finance B. V. k žádným dalším transakcím. Příjem z emise obligací poskytla SPT TELECOM (Czech Republic) Finance B. V. jako úročenou půjčku společnosti - viz poznámka č. 11 přílohy - ÚVĚRY A OBLIGACE.

MAJETKOVÉ ÚČASTI VE SPOLEČNOSTECH S PODSTATNÝM VLIVEM

K 31. 12. 2000

	Počet akcií	Nominální hodnota (Kč)	Účetní hodnota (tis. Kč)	Podíl na základním jmění (%)	Hospodářský výsledek v roce 2000 (tis. Kč)	Čisté obchodní jmění (tis. Kč)	Příjem z dividend v roce 2000 (tis. Kč)
<i>Tuzemské dceřiné společnosti</i>							
EuroTel Praha, spol. s r.o.	0	233 770 720 ¹⁾	233 771	51	4 674 709	16 770 391	0
AUGUSTUS, spol. s.r.o.	0	66 000 ¹⁾	72	40	""	""	0
			233 843				

¹⁾ údaje nejsou k datu sestavení účetní závěrky k dispozici

K 31. 12. 1999

	Počet akcií	Nominální hodnota (Kč)	Účetní hodnota (tis. Kč)	Podíl na základním jmění (%)	Hospodářský výsledek v roce 1999 (tis. Kč)	Čistě obchodní jmění (tis. Kč)	Příjem z dividend v roce 1999 (tis. Kč)
<i>Tuzemské dceřiné společnosti</i>							
EuroTel Praha, spol. s r.o.	0	233 770 720 ¹⁾	233 771	51%	4 306 244	12 095 434	0
AUGUSTUS, spol. s r.o.	0	66 000 ¹⁾	72	40%	- 2 909	- 5 787	0
			233 843				

¹⁾ podíl na zapsaném základním jmění**6) OSTATNÍ FINANČNÍ INVESTICE A KRÁTKODOBÝ FINANČNÍ MAJETEK****Derivátové finanční nástroje**

ČESKÝ TELECOM uzavřel finanční transakce se snahou snížit kursová a úroková rizika. K tomuto účelu společnost využila standardních nástrojů finančního trhu jako jsou úrokové a měnové swapy, úrokové forwardy, měnové forwardy, úrokové swapy, měnové opce a zero coupon swapy.

Politika společnosti pro tyto typy obchodů je stanovena v písemných dokumentech, které jsou schváleny a revidovány orgány společnosti.

Základními pravidly těchto dokumentů jsou:

- povolené treasury operace se vždy vztahují k některé otevřené pozici, které je společnost vystavena, a jejichž výsledkem je právě snížení finančních rizik z těchto pozic. Obchody, které by otvíraly spekulativní pozice či obchody se snahou profitovat na rozdílu (marži) mezi nákupními a prodejními cenami, nejsou povoleny;
- žádná protistrana nemůže mít výhradní právo na provádění transakcí s některou společností. V době uskutečnění transakce proto musí být k dispozici alespoň dvě konkurenční kotace, pokud specifiky popř. podmínky na trhu nebrání tomuto postupu. V takovém případě se podmínky obchodu musí porovnat s podmínkami obvyklými na trhu a zaznamenat v dokumentaci o transakci.

Ostatní náležitosti zajišťovacích operací (procedury, limity, autorizace, odpovědnosti, povolené transakce, benchmarky apod.) jsou rovněž součástí těchto dokumentů.

Zbytkové splatnosti otevřených zajišťovacích kontraktů**K 31. 12. 2000**

(v mil. Kč)	Splatné do 1 roku	Splatné 1 - 5 let	Celkem
Úrokové swapy	0	0	0
Úrokové měnové swapy	477	0	477
Měnové opce	0	2 648	2 648
Měnové forwardy	2 315	325	2 640
Zero coupon swapy	0	6 271	6 271

K 31. 12. 1999

(v mil. Kč)	Splatné do 1 roku	Splatné 1 - 5 let	Celkem
Úrokové swapy	3 447	0	3 447
Úrokové měnové swapy	646	462	1 108
Měnové opce	0	2 771	2 771
Měnové forwardy	1 461	1 147	2 608
Zero coupon swapy	0	5 542	5 542

Finanční deriváty jsou uvedeny v nominální hodnotě.

Dlouhodobé finanční investice**K 31. 12. 2000**

	Počet cenných papírů	Nominální hodnota (tis. Kč)	Tržní hodnota (tis. Kč)	Cena pořízení (tis. Kč)
Zahraniční obligace	11 379 816	1 421 145	1 455 096	1 461 419
Tuzemské obligace	58 295	582 950	582 734	589 479
Tuzemské depozitní směnky	21	1 859 583	1 859 583	1 859 583
Celkem			3 897 413	3 910 481
Opravná položka				- 13 068
<i>Zůstatková hodnota</i>				3 897 413

Úrokové příjmy z cenných papírů zahrnutých do ostatních finančních investic byly následující:

(v tis. Kč)	2000	1999
Úrokový výnos z dlouhodobých obligací a depozitních smének	70 352	0

finanční část

Krátkodobý finanční majetek

K 31. 12. 2000

(v tis. Kč)	Tržní hodnota	Cena pořízení
Zahraniční obligace	374 377	374 447
Tuzemské obligace	0	0
Tuzemské depozitní směny	5 096 844	5 096 844
Celkem	5 471 221	5 471 291
Opravná položka		- 70
<i>Zůstatková hodnota</i>		<i>5 471 221</i>

Celkové úrokové příjmy z cenných papírů zahrnutých do krátkodobého finančního majetku byly následující:

(v tis. Kč)	2000	1999
Úrokový výnos z krátkodobých obligací a depositních směnek	238 832	382 251

7) ZÁSoby

(v tis. Kč)	31. 12. 2000	31. 12. 1999
Materiál	1 296 398	2 372 974
Zboží	99 692	193 402
Poskytnuté zálohy na zásoby	0	95
	1 396 090	2 566 471
Opravná položka	- 125 493	- 334 648
	<i>1 270 597</i>	<i>2 231 823</i>

Změnu opravné položky k zastaralým zásobám a k zásobám s pomalou obrátkou lze analyzovat následovně:

(v tis. Kč)	2000	1999
Počáteční zůstatek k 1. 1.	334 648	137 214
Tvorba opravné položky	55 393	262 147
Čerpání opravné položky	- 264 548	- 64 713
<i>Konečný zůstatek k 31. 12.</i>	<i>125 493</i>	<i>334 648</i>

8) POHLEDÁVKY

K 31. prosinci 2000

(v tis. Kč)	Pohledávky z obchodního styku	Jiné pohledávky	Celkem
Do splatnosti	4 252 021	1 335 720	5 587 741
Po splatnosti	2 597 073	43 765	2 640 838
	6 849 094	1 379 485	8 228 579
Opravná položka	- 1 379 768	- 290 055	- 1 669 823
	<i>5 469 326</i>	<i>1 089 430</i>	<i>6 558 756</i>

K 31. prosinci 1999

(v tis. Kč)	Pohledávky z obchodního styku	Jiné pohledávky	Celkem
Do splatnosti	3 898 856	2 268 211	6 167 067
Po splatnosti	1 975 085	61 444	2 036 529
	5 873 941	2 329 655	8 203 596
Opravná položka	- 1 172 389	- 75 971	- 1 248 360
	<i>4 701 552</i>	<i>2 253 684</i>	<i>6 955 236</i>

Pohledávky z obchodního styku zahrnují 4 233 tis. Kč pohledávek se splatností nad jeden rok (v roce 1999 4 201 tis. Kč); jiné pohledávky zahrnují dlouhodobé pohledávky v hodnotě 35 742 tis. Kč (v roce 1999 37 852 tis. Kč).

Společnost nemá žádné pohledávky zajištěné podle zástavního práva ani jiným způsobem.

Změny opravné položky k pochybným pohledávkám lze analyzovat takto:

(v tis. Kč)	2000	1999
<i>Počáteční zůstatek k 1. 1.</i>	<i>1 248 360</i>	<i>990 380</i>
Tvorba opravné položky	576 980	541 152
Čerpání opravné položky	155 517	283 172
<i>Konečný zůstatek k 31. 12.</i>	<i>1 669 823</i>	<i>1 248 360</i>

9) VLASTNÍ JMĚNÍ

Schválené a vydané akcie

	Počet	31. 12. 2000 (tis. Kč)	Počet	31. 12. 1999 (tis. Kč)
Akcie na majitele v hodnotě 100 Kč za akcií, plně splacené	235 125 640	23 512 564	235 125 640	23 512 564
Akcie na jméno v hodnotě 100 Kč za akcií, plně splacené	86 964 250	8 696 425	86 964 250	8 696 425
Akcie na jméno spojená se zvláštními právy podle ustanovení § 10a odst. 4 písm. b) zákona číslo 92/1991 Sb. ve znění pozdějších předpisů o jmenovité hodnotě 1 000 Kč	1	1	1	1
	322 089 891	32 208 990	322 089 891	32 208 990
Akcionáři společnosti		31. 12. 2000		31. 12. 1999
FNM ČR		51,1 % (zahrnující 1 akcií se zvláštními právy)		51,1 % (zahrnující 1 akcií se zvláštními právy)
TelSource N. V.		27,0 %		27,0 %
Individuální akcionáři a investiční fondy		21,9 %		21,9 %

Konsorcium TelSource je tvořené společnostmi KPN Royal Dutch Telecom a Swisscom s podporou AT&T s nemajetkovou účastí. V prosinci roku 1998 společnost KPN Royal Dutch Telecom zvýšila svůj podíl o 6,5 % a společně s konsorciem TelSource disponuje ve společnosti podílem ve výši 33,5 %.

Společnost nemá k 31. prosinci 2000 ve svém majetku žádné dluhopisy s právem výměny za akcie.

Změny stavu vlastního jmění 2000 (v tis. Kč)

Složky vlastního jmění	Počáteční stav k 1. 1. 2000	Tvorba ze zisku 1999	Ostatní zvýšení	Čerpání sociálního fondu, ostatní	Tantiémy	Konečný stav k 31. 12. 2000
Základní jmění	32 208 990	0	0	0	0	32 208 990
Emisní ažio	29 324 161	0	19 024	0	0	29 343 185
Ostatní kapitálové fondy	2 148 836	0	252	- 5 293	0	2 143 795
Fondy ze zisku	4 987 940	355 485	0	- 160 656	0	5 182 769
v tom: zákonný rezervní fond	4 937 568	220 485	0	0	0	5 158 053
Nerozdělený zisk minulých let	18 506 081	4 046 925	0	0	0	22 553 006
Hospodářský výsledek ve schvalovacím řízení	4 409 687	- 4 402 410	0	0	- 7 277	x
Hospodářský výsledek běžného účetního období	x	x	3 728 090	x	x	3 728 090
Vlastní jmění celkem	91 585 695	0	3 747 366	- 165 949	- 7 277	95 159 835

Změny stavu vlastního jmění 1999 (v tis.Kč)

Složky vlastního jmění	Počáteční stav k 1. 1. 1999	Tvorba ze zisku 1998	Ostatní zvýšení	Čerpání sociálního fondu, ostatní	Tantiémy	Konečný stav k 31. 12. 1999
Základní jmění	32 208 990	0	0	0	0	32 208 990
Emisní ažio	29 294 581	0	29 580	0	0	29 324 161
Ostatní kapitálové fondy	2 149 973	0	245	- 1 382	0	2 148 836
Fondy ze zisku	4 779 990	361 004	0	- 153 054	0	4 987 940
v tom: zákonný rezervní fond	4 719 564	218 004	0	0	0	4 937 568
Nerozdělený zisk minulých let	14 513 989	3 992 092	0	0	0	18 506 081
Hospodářský výsledek ve schvalovacím řízení	4 360 052	- 4 353 096	x	0	- 6 956	x
Hospodářský výsledek běžného účetního období	x	x	4 409 687	x	x	4 409 687
Vlastní jmění celkem	87 307 575	0	4 439 512	- 154 436	- 6 956	91 585 695

Zákonný rezervní fond lze použít výhradně k úhradě ztrát. V souladu s příslušnými ustanoveními obchodního zákoníku společnost vytváří zákonný rezervní fond ve výši 5 % z čistého zisku ročně, dokud výše tohoto fondu nedosáhne 20 % základního jmění.

Zisk po zdanění ve výši 4 409 687 tis. Kč za rok 1999 byl rozdělen a schválen valnou hromadou dne 8. června 2000 takto:

(v tis. Kč)	1999
Příděl do zákonného rezervního fondu	220 485
Příděl do sociálního fondu	135 000
Tantiemy	7 277
Výplata dividend	0
Zisk převedený do nerozděleného zisku	4 046 925
Zisk po zdanění	4 409 687

Návrh na rozdělení zisku za rok 2000 nebyl dosud vypracován.

10) REZERVY

(v tis. Kč)	Rezervy zákonné	Rezerva na kursové ztráty	Rezerva na zajišťovací operace	Rezerva na restrukturalizaci a ostatní	Celkem
Počáteční zůstatek k 1. 1. 1999	3 080	133 449	462 643	806 540	1 405 712
Tvorba rezerv	3 463	533 475	89 544	455 186	1 081 668
Použití rezerv	- 1 894	- 133 449	- 462 643	- 301 734	- 899 720
Konečný zůstatek k 31. 12. 1999	4 649	533 475	89 544	959 992	1 587 660
Tvorba rezerv	2 625	519 768	145 248	154 000	821 641
Zrušení rezerv	0	- 533 475	- 89 544	- 48 000	- 671 019
Použití rezerv	- 2 583	0	0	- 906 332	- 908 915
<i>Konečný zůstatek k 31. 12. 2000</i>	<i>4 691</i>	<i>519 768</i>	<i>145 248</i>	<i>159 660</i>	<i>829 367</i>

Zůstatek rezervy na restrukturalizaci vytvořené v roce 1996 (501 332 tis. Kč) a další rezerva na restrukturalizaci vytvořená v roce 1999 (405 000 tis. Kč) byly v roce 2000 zúčtovány vůči vynaloženým nákladům na restrukturalizaci v následující struktuře (v tisících Kč):

Náklady spojené se snížením počtu zaměstnanců	476 914
Náklady spojené s fyzickou likvidací zastaralých zásob	332 174
Náklady spojené s fyzickou likvidací nepoužívaného hmotného investičního majetku	97 244
<i>Celkem</i>	<i>906 332</i>

Současně byla v roce 2000 vytvořena nová rezerva ve výši 154 000 tis. Kč určená ke krytí budoucích nákladů na restrukturalizaci v roce 2001. Tvorba a použití rezervy související s restrukturalizací společnosti je účtováno do mimořádných výnosů a nákladů.

11) ÚVĚRY A OBLIGACE

(v tis. Kč)	31. 12. 2000	31. 12. 1999
Úvěry a kontokorenty v Kč	50 933	2 001 624
Úvěry od mezinárodních finančních institucí v cizích měnách	2 567 463	2 975 545
Úvěry v cizích měnách	20 971 396	23 146 208
Směnky v cizích měnách	0	11 063
Obligace v Kč	7 000 000	7 000 000
<i>Celkem</i>	<i>30 589 792</i>	<i>35 134 440</i>
Splatné do 1 roku	3 475 483	2 356 447
po 1 roce do 2 let	322 390	5 067 241
po 2 letech do 5 let	21 351 160	21 776 711
za více než 5 let	5 440 759	5 934 041
Celkem splatné po více než 1 roce	27 114 309	32 777 993
<i>Celkem</i>	<i>30 589 792</i>	<i>35 134 440</i>

Úvěry jsou poskytnuty v českých korunách, v DEM a USD a jsou úročeny průměrnou úrokovou sazbou 6 % ročně.

Obligace v Kč jsou úročeny sazbou 11,3 % ročně.

Úvěry v cizích měnách v roce 2000 a v roce 1999 zahrnují půjčku od SPT TELECOM (Czech Republic) Finance B. V., která je splatná v roce 2003.

Úvěry jsou zajištěny nemovitým a movitým majetkem společnosti. Účetní hodnota zastaveného majetku je následující:

(v tis. Kč)	31. 12. 2000	31. 12. 1999
Nemovitý majetek	1 554 512	1 535 761
Movitý majetek	6 032 322	6 215 116
<i>Celkem</i>	<i>7 586 834</i>	<i>7 750 877</i>

K 31. prosinci 2000 je majetek zajištěn zástavní smlouvou s Ministerstvem financí České republiky a s ČSOB - IPB, a.s. V návaznosti na dílčí splátku úvěru EIB I. v červnu roku 2000 společnost požádala Ministerstvo financí České republiky o snížení rozsahu zajištění poskytnuté státní záruky o částku odpovídající splátce jistiny a uhrazených úroků na úvěr EIB I. snížením rozsahu zastaveného majetku následovně:

Nemovitý majetek	371 582 tis. Kč
Movitý majetek	195 506 tis. Kč

K datu účetní závěrky 2000 nebylo řízení ukončeno.

V listopadu 2000 společnost splatila leasingové splátky na informační systém Porta. Potvrzení od ČSOB - IPB, a.s. obdržela až v roce 2001, nemohla proto být uplatněna žádost o výmaz zástavy v katastru nemovitostí v roce 2000. Hodnota zastavených nemovitostí činí 131 882 tis. Kč.

K úvěrům se vztahují jisté smluvní finanční podmínky. Porušení těchto smluvních podmínek by vedlo ke zkrácení splatnosti úvěrů.

12) ZÁVAZKY

K 31. 12. 2000 (v tis. Kč)	Závazkyz obchodního styku	Jiné závazky	Celkem
<i>Krátkodobé závazky</i>	<i>4 558 288</i>	<i>9 603 858</i>	<i>14 162 146</i>
K 31. 12. 1999			
<i>Krátkodobé závazky</i>	<i>5 075 976</i>	<i>8 164 414</i>	<i>13 240 390</i>

Závazky z obchodního styku po splatnosti představují k 31. prosinci 2000 částku 367 430 tis. Kč (k 31. prosinci 1999: 530 180 tis. Kč).

Součástí jiných závazků je závazek z titulu odložené daně ve výši 8 638 790 tis. Kč (viz poznámka č. 13 přílohy).

Závazky z obchodního styku a jiné závazky nebyly zajištěny žádným majetkem společnosti.

Dlouhodobé závazky – viz poznámka č. 11.

13) DAŇ Z PŘÍJMŮ

Daňový náklad zahrnuje:

(v tis. Kč)	2000	1999
Splatnou daň	213 674	278 591
Odloženou daň	1 506 649	1 295 014
	<i>1 720 323</i>	<i>1 573 605</i>

Splatná daň byla vypočítána následovně:

(v tis. Kč)	2000	1999
Zisk před zdaněním	5 448 413	5 983 292
Daňově neuznatelné náklady	2 865 511	2 246 635
Nezdaňované výnosy	- 2 374 163	- 1 238 363
Rozdíl účetních a daňových odpisů	- 4 935 467	- 6 043 561
10 % vstupní ceny hmotného majetku	- 341 124	-388 516
Daňový základ	663 170	559 487
Daň z příjmů právnických osob ve výši 31 % (1999: 35 %)	205 583	195 820
Ostatní úpravy	8 091	82 771
<i>Celkový daňový náklad</i>	<i>213 674</i>	<i>278 591</i>

Odloženou daň lze analyzovat následovně:

Dočasné rozdíly tvořící základ odložené daně

(v tis. Kč)	31. 12. 2000	31. 12. 1999
Rozdíl mezi účetní a daňovou zůstatkovou hodnotou investičního majetku	29 668 184	24 752 983
Daňově neodečitatelná opravná položka k zásobám ^{*)}	- 63 493	- 147 087
Daňově neodčitatelná část opravné položky k pohledávkám ^{*)}	- 548 391	- 192 773
Daňově neodčitatelná opravná položka k investičnímu majetku ^{*)}	- 160 737	- 338
Ostatní dočasné rozdíly	- 1 028 498	- 1 326 944
<i>Časové rozdíly celkem</i>	<i>27 867 065</i>	<i>23 085 841</i>
Daňová sazba	31 %	31 %
<i>Odložený daňový závazek</i>	<i>8 638 790</i>	<i>7 156 611</i>

^{*)} Společnost předpokládá, že tato část opravných položek bude daňově uplatněna v následujících obdobích.

14) ČLENĚNÍ VÝNOSŮ PODLE ODVĚTVÍ

Výnosy z běžné činnosti byly tvořeny následujícím způsobem:

(v tis. Kč)		2000	1999
Tržby z prodeje služeb	— Tuzemsko	40 795 127	40 323 913
	— Zahraničí	3 268 538	3 054 891
— z toho: telekomunikačních	— Tuzemsko	40 417 589	39 924 920
	— Zahraničí	3 227 416	3 046 044
Tržby za prodej zboží	— Tuzemsko	306 361	296 602
	— Zahraničí	0	130
Ostatní tržby a výnosy	— Tuzemsko	3 820 342	7 940 955
	— Zahraničí	1 886	199
Tržby z prodeje vlastních výrobků	— Tuzemsko	57 037	87 737
<i>Výnosy z běžné činnosti celkem</i>		<i>48 249 291</i>	<i>51 704 427</i>

15) ANALÝZA ZAMĚSTNANCŮ

	2000	1999
Průměrný počet členů vedení	211	246
Průměrný počet zaměstnanců	17 228	20 670
	17 439	20 916

Vedení společnosti zahrnuje výkonné členy představenstva a ostatní vedoucí pracovníky v manažerských funkcích počínaje úrovní ředitel.

(v tis. Kč)	Vedení	Ostatní	Celkem
2000			
Mzdové náklady	315 729	4 750 953	5 066 682
Sociální pojištění	115 872	1 739 709	1 855 581
Ostatní osobní náklady	7 153	546 996	554 149
	438 754	7 037 658	7 476 412

V roce 1999 byly celkové osobní náklady 7 240 367 tis. Kč.

Společnost kromě zákonného pojistného poskytuje příspěvek na penzijní připojištění svých zaměstnanců podle zásad podnikové kolektivní smlouvy. Členům představenstva a dozorčí rady byly kromě tantiém vyplaceny a zúčtovány odměny v úhrnné výši 13 591 tis. Kč (v roce 1999 ve výši 12 225 tis. Kč).

Společnost neposkytla svým akcionářům žádné úvěry, půjčky ani jim neposkytla jakékoliv záruky.

(v tis. Kč)	2000	1999
Řídícím pracovníkům společnost poskytla následující ostatní plnění:		
nesplacené zůstatky půjček	6 126	3 900
poskytnuté osobní automobily + PHM (hodnota podléhající dani z příjmu fyzických osob)	15 155	11 477
kapitálové životní pojištění	331	961
	21 612	16 338
(v tis. Kč)	2000	1999
Členům představenstva poskytla společnost ostatní plnění:		
kapitálové životní pojištění	7 790	9 864
osobní automobily + PHM	101	110
	7 891	9 974

Členům dozorčí rady nebylo v roce 2000 poskytnuto žádné ostatní plnění.

Údaje o ostatním plnění poskytnutém řídícím pracovníkům v roce 1999 jsou převzaty z přílohy k účetní závěrce za rok 1999 a odpovídají okruhu řídicích pracovníků ve struktuře roku 1999.

16) TRANSAKCE SE SPŘÍZNĚNÝMI STRANAMI

Společnost se podílela na těchto transakcích se spřízněnými stranami:

(v tis. Kč)		2000	1999
Prodej služeb a zboží	EuroTel	1 644 669	1 595 934
	Swisscom	62 773	84 594
	KPN Royal Dutch Telecom	70 577	78 748
	TelSource N.V. (bez vložených služeb)	3 870	7 000
	Ostatní společnosti ve skupině	11 342	0
		1 793 231	1 766 276
Nákup služeb a zboží	EuroTel	3 023 332	2 880 410
	Swisscom	51 148	40 296
	KPN Royal Dutch Telecom	62 529	61 214
	TelSource N.V. (bez vložených služeb)	20 631	800
	Ostatní společnosti ve skupině	11 848	0
		3 169 488	2 982 720
Úroky přijaté	Ostatní společnosti ve skupině	2 740	0
Úroky placené	SPT TELECOM (Czech Republic) Finance B.V.	720 594	732 831

Společnost vykazovala tyto zůstatky se spřízněnými stranami:

(v tis. Kč)	31. 12. 2000	31. 12. 1999
Pohledávky z obchodního styku	29 158	12 826
Jiné pohledávky	318	0
Vložené služby	23 476	657 688
<i>Pohledávky celkem</i>	<i>52 952</i>	<i>670 514</i>
Závazky z obchodního styku	246 818	288 266
Jiné závazky	467 308	475 153
Úvěry přijaté	13 383 986	13 780 858
<i>Závazky celkem</i>	<i>14 098 112</i>	<i>14 544 277</i>

Vložené služby

Součástí vstupu společnosti TelSource N.V. v roce 1995 byla dohoda, že společnost obdrží v průběhu následujících pěti let služby a majetek v hodnotě 130 mil. USD (3,5 miliardy Kč k datu sloučení). Zbývající částka je vedena jako pohledávka a snižována o poskytnutý majetek a služby. Hodnota majetku nebo služeb je buď kapitalizována nebo se účtuje do nákladů v období, ve kterém došlo k poskytnutí těchto služeb.

17) VÝZNAMNÉ INVESTIČNÍ PŘÍSLIBY A JINÉ BUDOUCÍ ZÁVAZKY

Významné investiční přísliby společnosti lze analyzovat takto:

(v tis. Kč)	31. 12. 2000	31. 12. 1999
Smluvně zajištěné	2 628 296	3 073 222
Investiční výdaje smluvně nezajištěné	5 000 000	—
	<i>7 628 296</i>	<i>3 073 222</i>

Většina smluvních závazků se vztahuje k telekomunikačním sítím.

Kapitálové závazky smluvně nezajištěné

Na základě nového telekomunikačního zákona je společnost povinna začít poskytovat přenositelnost čísel nejpozději od 1. ledna 2003 a volbu operátora nejpozději od 1. července 2002. Dle odhadu managementu společnosti bude implementace těchto služeb vyžadovat investice v celkové výši 5 miliard Kč, z nichž 3,7 miliard Kč bude investováno v roce 2001. Management společnosti očekává, že v souladu s existujícím telekomunikačním zákonem budou tyto investiční náklady pokryty z „Fondu univerzální služby“.

18) VÝZKUM A VÝVOJ

V roce 2000 společnost vynaložila na vývoj celkem 113 775 tis. Kč (v roce 1999: 225 000 tis. Kč), z toho 61 914 tis. Kč bylo kapitalizováno. Výdaje zahrnovaly vývojové práce externího charakteru v oblasti informačních technologií a projektů.

19) POTENCIÁLNÍ ZÁVAZKY

Platnost propojovacích dohod mezi společnostmi a ostatními poskytovateli telekomunikačních služeb vypršela. V současné době jsou předmětem jednání nové propojovací smlouvy. Společnost použila známé ceny za propojení, které, jak věří, budou odsouhlaseny pro výpočet výnosů a nákladů. V případě, že nedojde k dohodě, budou propojovací ceny stanoveny Českým telekomunikačním úřadem (ČTÚ). Jestliže se dohodnuté propojovací ceny budou lišit od předpokládaných, může vzniknout nutnost úpravy výnosů a nákladů. Náklad bude zahrnut do účetnictví v okamžiku, kdy se stane pravděpodobným a příjem bude zahrnut do účetnictví v okamžiku, kdy bude téměř jistý.

20) NÁSLEDNÉ UDÁLOSTI

Nové tarify pro vnitrostátní telekomunikační služby, účinné od ledna 2001, byly schváleny Cenovým rozhodnutím ČTÚ č. 01/2001 ze dne 15. prosince 2000. Od 1. dubna 2001 společnost zavede cenové plány pro vymezené skupiny zákazníků.

21) VÝKAZ PENĚŽNÍCH TOKŮ

Společnost sestavila výkaz peněžních toků s využitím nepřímé metody. Peněžní ekvivalenty představují krátkodobé likvidní finanční instrumenty, které lze okamžitě převést na hotovost. Hotovost a peněžní ekvivalenty uvedené ve výkazu peněžních toků jsou analyzovány takto:

(v tis. Kč)	31. 12. 2000	31. 12. 1999
Pokladní hotovost a peníze na cestě	- 14 452	20 157
Účty v bankách	185 936	195 340
Debetní saldo běžného účtu zahrnuté v běžných bankovních úvěrech	57 658	13 434
Peněžní ekvivalenty zahrnuté v krátkodobém finančním majetku	994 078	8 803 626
<i>Hotovost a peněžní ekvivalenty</i>	<i>1 223 220</i>	<i>9 032 557</i>

Účetní závěrka byla schválena představenstvem a byla z jeho pověření podepsána:

21. březen 2001

ING. IVAN PILNÝ
předseda představenstva

RNDR. PŘEMYSL KLÍMA, CSC.
generální ředitel

URS KAMBER
viceprezident pro korporátní služby

ČESKÝ TELECOM, a.s.

KONSOLIDOVANÁ ÚČETNÍ ZÁVĚRKA ZA ROK KONČÍCÍ 31. PROSINCE 2000

Vypracováno podle českých účetních předpisů

ZPRÁVA NEZÁVISLÝCH AUDITORŮ

AKCIONÁŘŮM SPOLEČNOSTI ČESKÝ TELECOM, a.s

Provedli jsme audit přiložené konsolidované rozvahy skupiny ČESKÝ TELECOM, a.s. k 31. prosinci 2000 a souvisejícího výkazu zisků a ztrát a přílohy, včetně výkazu peněžních toků za rok 2000 (dále jen „konsolidovaná účetní závěrka“). Za sestavení konsolidované účetní závěrky a za vedení účetnictví odpovídá představenstvo společnosti. Naší úlohou je vyjádřit na základě auditu výrok o této konsolidované účetní závěrce.

Audit jsme provedli v souladu se zákonem o auditorech a auditorskými směrnicemi Komory auditorů České republiky. Tyto normy požadují, aby byl audit naplánován a proveden tak, aby auditor získal přiměřenou jistotu, že konsolidovaná účetní závěrka neobsahuje významné nesprávnosti. Audit zahrnuje výběrovým způsobem provedená ověření průkaznosti částek a informací uvedených v konsolidované účetní závěrce. Audit rovněž zahrnuje posouzení použitých účetních postupů a významných odhadů učiněných vedením společnosti a zhodnocení celkové prezentace konsolidované účetní závěrky. Jsme přesvědčeni, že provedený audit poskytuje přiměřený podklad pro vydání výroku.

Podle našeho názoru přiložená konsolidovaná účetní závěrka zobrazuje věrně ve všech významných ohledech majetek, závazky a vlastní jmění skupiny ČESKÝ TELECOM, a.s. k 31. prosinci 2000, výsledek jejího hospodaření a její peněžní toky za rok 2000 v souladu se zákonem o účetnictví a ostatními příslušnými předpisy České republiky.

21. března 2001



PricewaterhouseCoopers Audit, s.r.o.
zastoupený



Richard Addison
partner



Ing. Jitka Žaloudková
auditor, osvědčení č. 1802

Konsolidovaná rozvaha

(v tis. Kč)	Poznámka	31. prosince 2000	31. prosince 1999
AKTIVA			
<i>Stálá aktiva</i>		<i>138 791 258</i>	<i>131 180 709</i>
Nehmotný investiční majetek	4	9 057 298	4 668 058
Hmotný investiční majetek	5	117 163 390	120 285 386
Finanční investice	6,8	4 038 543	121 210
Cenné papíry a vklady v ekvivalenci	7	8 532 027	6 106 055
<i>Oběžná aktiva</i>		<i>13 539 106</i>	<i>18 219 616</i>
Zásoby	9	1 270 597	2 231 823
Pohledávky dlouhodobé	10	39 965	42 053
Pohledávky krátkodobé	10	6 518 791	6 913 183
Finanční majetek		5 709 753	9 032 557
<i>Ostatní aktiva - přechodné účty aktiv</i>		<i>1 735 451</i>	<i>1 690 335</i>
<i>Celkem</i>		<i>154 065 815</i>	<i>151 090 660</i>
PASIVA			
<i>Vlastní jmění</i>	<i>11</i>	<i>103 458 091</i>	<i>97 457 979</i>
Základní jmění		32 208 990	32 208 990
Kapitálové fondy		31 486 980	31 472 997
Fondy ze zisku		5 182 769	4 987 940
Hospodářský výsledek minulých let		23 673 583	19 626 658
Konsolidovaný hospodářský výsledek za účetní období		6 153 936	6 647 616
Konsolidační rezervní fond		4 751 833	2 513 778
<i>Cizí zdroje</i>		<i>45 581 305</i>	<i>49 962 489</i>
Rezervy	12	829 367	1 587 660
Závazky dlouhodobé	14	20 383 986	20 780 858
Závazky krátkodobé	14	14 162 146	13 240 389
Bankovní úvěry a výpomoci	13	10 205 806	14 353 582
<i>Ostatní pasiva - přechodné účty pasiv</i>		<i>5 026 419</i>	<i>3 670 192</i>
<i>Celkem</i>		<i>154 065 815</i>	<i>151 090 660</i>

21. březen 2001

ING. IVAN PILNÝ
předseda představenstva

RNDR. PŘEMYSL KLÍMA, CSC.
generální ředitel

URS KAMBER
viceprezident pro korporátní služby

Konsolidovaný výkaz zisků a ztrát

(v tis. Kč)	Poznámka	2000	1999
Tržby za prodej zboží	16	306 361	296 732
Náklady vynaložené na prodej zboží		269 492	242 688
Obchodní marže		36 869	54 044
Výkony	16	45 289 629	45 529 393
Výkonová spotřeba		15 840 070	16 057 250
<i>Přidaná hodnota</i>		<i>29 486 428</i>	<i>29 526 187</i>
Osobní náklady	17	7 490 003	7 252 592
Odpisy nehmotného a hmotného investičního majetku		13 186 752	12 255 225
Zúčtování rezerv, opravných položek a časového rozlišení provozních výnosů		422 849	351 830
Tvorba rezerv, opravných položek a časového rozlišení provozních nákladů		532 076	782 940
Další provozní výnosy		264 356	144 512
Další provozní náklady		534 242	494 943
<i>Provozní hospodářský výsledek</i>		<i>8 430 560</i>	<i>9 236 829</i>
Finanční výnosy		1 966 096	5 381 959
Finanční náklady		4 879 007	8 211 450
<i>Hospodářský výsledek z finančních operací</i>		<i>- 2 912 911</i>	<i>- 2 829 491</i>
Odložená daň z příjmů za běžnou činnost	15	1 506 649	1 295 014
<i>Hospodářský výsledek za běžnou činnost</i>		<i>4 011 000</i>	<i>5 112 324</i>
Mimořádné výnosy		1 125 135	405 625
Mimořádné náklady		1 408 045	1 108 262
Zúčtování pasivního konsolidačního rozdílu		0	0
Zúčtování aktivního konsolidačního rozdílu		0	0
Odložená daň z příjmů		0	0
<i>Konsolidovaný mimořádný hospodářský výsledek</i>		<i>- 282 910</i>	<i>- 702 637</i>
Konsolidovaný hospodářský výsledek za účetní období bez podílu ekvivalence		3 728 090	4 409 687
Podíl na hospodářském výsledku v ekvivalenci	11	2 425 846	2 237 929
<i>Konsolidovaný hospodářský výsledek za účetní období</i>		<i>6 153 936</i>	<i>6 647 616</i>

21. březen 2001

ING. IVAN PILNÝ
předseda představenstva

RNDR. PŘEMYSL KLÍMA, CSC.
generální ředitel

URS KAMBER
viceprezident pro korporátní služby

Výkaz peněžních toků

(v tis. Kč)	2000	1999
PENĚŽNÍ TOKY Z PROVOZNÍ ČINNOSTI		
<i>Účetní zisk z běžné činnosti před zdaněním</i>	<i>5 741 738</i>	<i>6 707 982</i>
A.1 Úpravy o nepeněžní operace	14 878 220	13 997 194
A.1.1 Odpisy stálých aktiv a pohledávek	13 340 284	12 389 141
A.1.2 Změna stavu opravných položek a přechodných účtů aktiv a pasiv	- 791 141	- 814 167
A.1.3 Zisk (-) / ztráta (+) z prodeje hmotného majetku	- 46 499	- 19 810
A.1.4 Výnosy z dividend	0	0
A.1.5 Vyúčtované nákladové úroky	2 375 576	2 442 030
A* <i>Čistý peněžní tok z provozní činnosti před zdaněním, změnami oběžných prostředků a mimořádnými položkami</i>	<i>20 619 958</i>	<i>20 705 176</i>
A.2 Změny stavu oběžných prostředků	- 4 240 398	- 823 119
A.2.1 Změna stavu pohledávek	- 808 295	- 480 809
A.2.2 Změna stavu krátkodobých závazků	- 115 951	- 67 048
A.2.3 Změna stavu zásob	1 170 381	- 275 262
A.2.4 Změna stavu krátkodobého finančního majetku	- 4 486 533	
A** <i>Čistý peněžní tok z provozní činnosti před zdaněním a mimořádnými položkami</i>	<i>16 379 560</i>	<i>19 882 057</i>
A.3 Úroky vyplacené	- 2 933 661	- 3 107 329
A.4 Úroky přijaté	582 809	744 513
A.5 Zaplacená daň z příjmů za běžnou činnost	28 681	- 598 269
A.6 Mimořádné příjmy a výdaje	42 356	197 226
A*** <i>Čistý peněžní tok z provozní činnosti</i>	<i>14 099 745</i>	<i>17 118 198</i>
PENĚŽNÍ TOKY Z INVESTIČNÍ ČINNOSTI		
B.1 Výdaje spojené s pořízením stálých aktiv	- 17 879 697	- 12 787 980
B.2 Příjmy z prodeje stálých aktiv	119 221	28 160
B.3 Půjčky a úvěry spřízněným osobám	- 6 850	0
B*** <i>Čistý peněžní tok z investiční činnosti</i>	<i>- 17 767 326</i>	<i>- 12 759 820</i>
PENĚŽNÍ TOKY Z FINANČNÍ ČINNOSTI		
C.1 Změna stavu dlouhodobých a krátkodobých závazků	- 3 973 823	- 2 212 191
C.2 Změna stavu vlastního jmění	- 167 933	- 158 312
C.2.1 Zvýšení peněžních prostředků z titulu zvýšení základního jmění	0	0
C.2.2 Vyplacení podílu na vlastním jmění akcionářům	0	0
C.2.3 Peněžní dary a jiné peněžní dotace akcionářů do vlastního jmění	0	0
C.2.4 Úhrada ztráty	0	0
C.2.5 Přímé platby na vrub fondů	- 167 933	- 158 312
C.2.6 Vyplacené dividendy	0	0
C.3 Přijaté dividendy	0	0
C*** <i>Čisté peněžní toky z finanční činnosti</i>	<i>- 4 141 756</i>	<i>- 2 370 503</i>
<i>Čisté zvýšení/snížení peněžních prostředků a peněžních ekvivalentů</i>	<i>- 7 809 337</i>	<i>1 987 875</i>
<i>Stav peněžních prostředků a peněžních ekvivalentů na počátku roku</i>	<i>9 032 557</i>	<i>7 044 682</i>
<i>Stav peněžních prostředků a peněžních ekvivalentů na konci roku</i>	<i>1 223 220</i>	<i>9 032 557</i>

21. březen 2001

ING. IVAN PILNÝ
předseda představenstva

RNDR. PŘEMYSL KLÍMA, CSC.
generální ředitel

URS KAMBER
viceprezident pro korporátní služby

Příloha konsolidované účetní závěrky

k 31. prosinci 2000

1) VŠEOBECNÉ INFORMACE

Akciová společnost SPT TELECOM, a.s., od 1. ledna 2000 ČESKÝ TELECOM, a.s. (dále jen „společnost“ nebo „ČESKÝ TELECOM“), vznikla k 1. lednu 1994 zápisem do obchodního rejstříku. Sídlo společnosti je v Olšanské 5, Praha 3, 130 34. Společnost je hlavním poskytovatelem telekomunikačních služeb v České republice. Je mateřskou společností skupiny, která se dále zabývá poskytováním služeb v oblasti mobilních telefonů v České republice.

Složení představenstva k 31. prosinci 2000 bylo následující:

	Funkce
Ing. Ivan Pilný	předseda představenstva
André Frans Bessel Kok	1. místopředseda představenstva
RNDr. Přemysl Klíma, CSc.	2. místopředseda představenstva
Ing. Marcela Gürlichová	člen představenstva
Ing. Miloslav Hejnák, CSc.	člen představenstva
Ing. Jan Juchelka	člen představenstva
Ing. Jiří Němec	člen představenstva
Marten Pieters	člen představenstva
Lorne R. Somerville	člen představenstva

V průběhu roku 2000 došlo ve složení představenstva k následujícím změnám:

Ing. Karel Zeman	rezignace dne 9. února 2000
Ing. Jan Juchelka	kooptace dne 8. března 2000, zvolen na valné hromadě 8. června 2000
Mgr. Markéta Gabrielová	členství ukončeno na valné hromadě 8. června 2000
Ing. Ivan Pilný	zvolen na valné hromadě 8. června 2000

Všechny výše uvedené změny za rok 2000 jsou zapsány v Obchodním rejstříku.

Složení dozorčí rady k 31. prosinci 2000 bylo následující:

	Funkce
Ing. Michal Tošovský	předseda dozorčí rady
John Klein Bluemink	1. místopředseda dozorčí rady
Lubomír Vinduška	2. místopředseda dozorčí rady
Pavel Herštík	člen dozorčí rady
Doc. Ing. Jiří Havel, CSc.	člen dozorčí rady
Ing. Miloslav Krch	člen dozorčí rady
Louis Johan Lampe	člen dozorčí rady
Günter H. Pfeiffer	člen dozorčí rady
Ing. Vladimír Měšťan	člen dozorčí rady
Zdeněk Šámal	člen dozorčí rady
Ing. Zdeněk Švrček	člen dozorčí rady
Mgr. Luboš Vaněk	člen dozorčí rady
Ing. Zdeněk Hrubý, CSc.	člen dozorčí rady
Ing. Jan Schwarzer	člen dozorčí rady
Ing. Václav Wagner	člen dozorčí rady

V průběhu roku 2000 došlo ve složení dozorčí rady k následujícím změnám:

Ing. Karel Březina	rezignace 30. března 2000
Miroslav Kristlík	rezignace 8. června 2000
Jaroslav Skala	rezignace 8. června 2000
Ing. Radomír Šenkýř	rezignace 8. června 2000
Ing. Michal Tošovský	odvolán a znovu zvolen na valné hromadě 8. června 2000
Mgr. Luboš Vaněk	odvolán a znovu zvolen na valné hromadě 8. června 2000
Ing. Jaroslav Vrána	odvolán na valné hromadě 8. června 2000
Ing. Václav Wagner	odvolán a znovu zvolen na valné hromadě 8. června 2000
Ing. Vladimír Měšťan	odvolán a znovu zvolen na valné hromadě 8. června 2000
Ing. Zdeněk Švrček	odvolán a znovu zvolen na valné hromadě 8. června 2000

Louis Johan Lampe	odvolán a znovu zvolen na valné hromadě 8. června 2000
John Klein Bluemink	odvolán a znovu zvolen na valné hromadě 8. června 2000
Lars Losinger	odvolán a znovu zvolen na valné hromadě 8. června 2000
Doc. Ing. Jiří Havel, CSc.	zvolen na valné hromadě 8. června 2000
Ing. Zdeněk Hrubý, CSc.	zvolen na valné hromadě 8. června 2000
Pavel Herštlík	rezignace 8.června 2000 a zvolen zaměstnanci 8. června 2000
Ing. Miloslav Krch	zvolen zaměstnanci 8. června 2000
Zdeněk Šámal	zvolen zaměstnanci 8. června 2000
Ing. Jan Schwarzer	zvolen zaměstnanci 8. června 2000
Lubomír Vinduška	rezignace 8.června 2000 a zvolen zaměstnanci 8. června 2000
Lars Losinger	rezignace dne 7. prosince 2000
Günter Heinz Pfeiffer	kooptace dne 7. prosince 2000

Všechny výše uvedené změny za rok 2000 jsou zapsány v Obchodním rejstříku kromě výměny pana Pfeiffera za pana Losingera.

Operativní řízení společnosti zajišťoval v roce 2000 provozní výbor ve složení:

	Funkce
RNDr. Přemysl Klíma, Csc.	generální ředitel - předseda provozního výboru
André Frans Bessel Kok	zástupce generálního ředitele - člen provozního výboru
Ing. Petr Slováček	viceprezident pro síť - člen provozního výboru
James S. Hubley	viceprezident pro telekomunikační služby - člen provozního výboru
Urs Kamber	viceprezident pro korporátní služby - člen provozního výboru

Složení provozního výboru bylo celý rok 2000 beze změn.

Společnost byla k 31. prosinci 2000 členěna následujícím způsobem:

Generální ředitel

- Divize generálního ředitele
- Divize zástupce generálního ředitele
 - ČESKÝ TELECOM, a.s. - e:tel, o.z.
- Divize sítí
- Divize telekomunikačních služeb
- Divize korporátních služeb

Změny v obchodním rejstříku v průběhu roku 2000:

Od 1. ledna 2000 byl změněn název společnosti na ČESKÝ TELECOM, a.s., dříve SPT TELECOM, a.s.

Od 1. července 2000 byly zrušeny a z obchodního rejstříku vymazány odštěpné závody:

- ČESKÝ TELECOM, a.s. — oblast Praha, o.z.
- ČESKÝ TELECOM, a.s. — oblast Jižní Čechy, o.z.
- ČESKÝ TELECOM, a.s. — oblast Severní Čechy, o.z.
- ČESKÝ TELECOM, a.s. — oblast Morava, o.z.

Od 9. října 2000 byl změněn název odštěpného závodu ČESKÝ TELECOM, a.s. - služby profesionálních sítí, o.z. na nové označení: ČESKÝ TELECOM, a.s. - e:tel, o.z.

2) KONSOLIDAČNÍ CELEK

Do konsolidačního celku byl vedle mateřské společnosti zahrnut EuroTel Praha, spol. s r.o. se sídlem v České republice, na adrese Sokolovská 855, Praha 9, 190 00 (dále přidružená společnost). Podíl ČESKÉHO TELECOMU, a.s. na základním jmění EuroTelu Praha činí 51%, ze společenské smlouvy však vyplývá pouze podstatný vliv. Pro sestavení konsolidovaných účetních výkazů byla proto použita ekvivalenční metoda.

Společnost vlastní 100% podíl ve společnosti SPT TELECOM (Czech Republic) Finance B. V. Tato společnost byla založena 9. dubna 1998 v Amsterdamu v Nizozemí. V roce 1998 vydala obligace denominované v německých markách znějící na SPT TELECOM, a.s. v celkové hodnotě 750 mil. DEM. Kromě uvedeného vydání obligací nedošlo ve společnosti SPT TELECOM (Czech Republic) Finance B. V. k žádným dalším transakcím. Příjem z emise obligací poskytla SPT TELECOM (Czech Republic) Finance B. V. jako úročenou půjčku společnosti.

Do konsolidačního celku nebyly zahrnuty následující podniky (s výjimkou posledního uvedeného podniku se jedná o české právnické osoby):

ViaNet, spol. s r.o. Olšanská 5, Praha 3

EDINet. cz s.r.o. Olšanská 5, Praha 3

AUGUSTUS, spol. s r.o. Kubelíkova 54, Praha 3

OMNICOM Praha, spol. s r.o. Bartáková 1121/3, Praha 4

M.I.A., a.s. Jaselská 6/275, Praha 6

SPT TELECOM (Czech Republic) Finance B. V. Amsterdam

Důvodem osvobození od povinnosti konsolidovat je nevýznamnost podílu těchto podniků na vlastním jmění a obratu konsolidačního celku.

Účetní závěrky přidružených a dceřiných společností jsou uloženy v sídle mateřské společnosti.

Pro konsolidační celek je v dalším textu používán pojem „Skupina.“

Základní východiska pro vypracování konsolidované účetní závěrky

Účetní závěrky podniků konsolidačního celku byly vypracovány podle českých účetních předpisů.

Konsolidovaná účetní závěrka byla zpracována v souladu s postupy konsolidace přímým způsobem, ekvivalenční metodou, na základě zásady historických cen.

Datum účetních závěrek jednotlivých subjektů konsolidačního celku je 31. prosinec 2000.

Vklad ČESKÉHO TELECOMU do přidružené společnosti byl vyloučen z rozvahy a nahrazen položkou cenné papíry v ekvivalenci oceněnou ve výši podílu na vlastním jmění přidružené společnosti.

- Konsolidovaná účetní závěrka Skupiny vychází z první konsolidace v roce 1997, kdy čistý obrat začleněné přidružené společnosti výrazně vzrostl.
- Z údajů účetních závěrek přidružené společnosti byly pro zpracování konsolidované účetní závěrky Skupiny od počátku konsolidace vyloučeny hodnoty licencí NMT a GSM. Jiné úpravy nebyly provedeny.
- Ve způsobu oceňování ani v uspořádání položek konsolidované účetní závěrky oproti předcházejícímu účetnímu období nedošlo v rámci Skupiny ke změnám.

3) ÚČETNÍ POSTUPY

a) Základní zásady vedení účetnictví

Účetnictví je vedeno v historických cenách v souladu s účetními předpisy platnými v České republice.

Při zpracování účetní závěrky za rok 2000 a 1999 použila Skupina následujících účetních zásad a způsobů oceňování, které vychází z politiky mateřské společnosti.

b) Nehmotný investiční majetek

Nakoupený nehmotný majetek je účtován v pořizovací ceně a odpisován rovnoměrně po dobu 2 let. Pro majetek typu software se strategickým významem (společností individuálně určený) byla počínaje rokem 2000 stanovena doba odpisování 5 let.

V případě, že zůstatková hodnota nehmotného majetku přesahuje jeho odhadovanou užitnou hodnotu, je k takovému majetku vytvořena opravná položka.

c) Hmotný investiční majetek

Nakoupený hmotný investiční majetek je účtován v pořizovacích cenách. Pořizovací ceny zahrnují cenu, za kterou byl majetek pořízen, náklady na dopravu, clo a montáž, případně úroky a kursové rozdíly. Hmotný investiční majetek vytvořený vlastní činností se oceňuje vlastními náklady.

Společnost odpisuje hmotný investiční majetek rovnoměrně na základě ročních odpisových sazeb vycházejících z odhadované doby životnosti. Tyto sazby se liší od sazeb odpočitatelných pro daňové účely.

Odpisový plán společnosti:

	2000		1999	
	Počet let	Roční odpisová sazba v %	Počet let	Roční odpisová Sazba v %
Budovy	40	2,5	40	2,5
Kabely a ostatní venkovní zařízení	15 – 20	5 – 6,7	15 – 20	5 – 6,7
Telekom. zařízení:				
— přenosová zařízení	10	10	10	10
— ústředny	max. 10	max. 10	Max. 10	max. 10
Ostatní zařízení	3 – 10	10 – 33	3 – 10	10 – 33

Náklady na opravy a údržbu hmotného investičního majetku se účtují přímo do nákladů. Na plánované opravy významného rozsahu je tvořena rezerva podle směrnice společnosti.

Opravné položky k hmotnému investičnímu majetku se vytvářejí v případě zjištění dočasného snížení jeho užitné hodnoty ve srovnání s oceněním v účetnictví (opravné položky se nevytvářejí k majetku, pro který byla vytvořena rezerva na opravy).

d) Cenné papíry a finanční investice

Cenné papíry a finanční investice jsou oceněny cenou pořízení po odečtení opravné položky na snížení hodnoty.

e) Derivátové finanční nástroje

Společnost používá derivátové finanční nástroje, kterými omezuje rizika plynoucí z pohybů kursů cizích měn a úrokových sazeb. Tyto derivátové finanční nástroje (s výjimkou ceny pořízení opcí) nejsou vykazovány v účetních výkazech společnosti a jsou uvedeny v poznámce č. 8.

Měnové forwardy zajišťují společnost proti pohybům měnových kursů tím, že zajišťují kurs, kterým bude vypořádána transakce. Realizované kursové zisky a ztráty z těchto smluv se účtují do výkazu zisků a ztrát.

Úrokové swapy a měnové swapy zajišťují společnost proti pohybům úrokových sazeb a měnových kursů. Jakékoliv platby (přijaté či vyplacené) z úrokových swapů jsou součástí úrokových výnosů, nebo nákladů v průběhu období, na které byl swapový kontrakt sjednán. Úrokový diferenciál u měnových swapů (včetně zero coupon swapů) je součástí úrokových výnosů nebo nákladů v průběhu období, na které byl swapový kontrakt sjednán. Kursový rozdíl je vypořádán do výnosů a nákladů v období, kdy je realizován.

Opční prémie je evidována v rozvaze jako aktivum. Aktivum je rozpouštěno do výkazu zisků a ztrát po dobu trvání instrumentu.

Na nerealizované kursové ztráty je tvořena rezerva.

f) Zásoby

Nakoupené zásoby materiálu a zboží jsou oceňovány pořizovací cenou. Pořizovací cena zahrnuje veškeré náklady související s pořízením těchto zásob. Pro veškeré úbytky koupených zásob materiálu a zboží užívá společnost metodu váženého aritmetického průměru. Při poklesu realizovatelné hodnoty je vytvářena opravná položka.

g) Pohledávky

Pohledávky jsou účtovány v jejich nominální hodnotě. Jejich hodnota je snížena o opravnou položku k pochybným a nedobytným pohledávkám na základě analýzy stárí pohledávek a platební schopnosti odběratelů. U pohledávek splatných před 1. lednem 1995 společnost využívala možnosti postupného odpisu podle zákona o daních z příjmů č. 586/1992 Sb. ve znění pozdějších předpisů (v roce 1995, 1996 a 1997 10 %, v roce 1998 a 1999 20 % zůstatkové hodnoty pohledávek; v roce 2000 byla odepsána zbývající hodnota těchto pohledávek).

h) Přepočet cizích měn

Transakce prováděné v cizích měnách jsou přepočteny a zaúčtovány devizovým kursem platným v den transakce.

Všechna peněžní aktiva a pasiva vedená v cizích měnách byla přepočtena devizovým kursem zveřejněným Českou národní bankou k rozvahovému dni. Veškeré nerealizované kursové zisky a ztráty jsou vzájemně započteny. Nerealizované kursové ztráty jsou prostřednictvím rezervy vykázány ve výkazu zisků a ztrát. Nerealizované kursové zisky z přepočtu hotovosti, bankovních účtů a krátkodobého finančního majetku na konci účetního období jsou vykázány ve výkazu zisků a ztrát. Ostatní nerealizované kursové zisky jsou vykázány v ostatních pasívech do doby realizace. V případě, že je transakce zajištěná forwardovou smlouvou, je pro přepočet použit kurs uvedený ve forwardové smlouvě.

i) Obrát

Tržby jsou zaúčtovány k datu uskutečnění služeb nebo expedice zásob a jsou vykázány beze slev a daně z přidané hodnoty.

j) Leasing

Veškeré leasingové splátky, bez ohledu na to, zda se jedná o operativní či finanční leasing, jsou účtovány do nákladů v okamžiku jejich vzniku s výjimkou první mimořádné splátky uhrazené na počátku leasingového vztahu. Tato první mimořádná splátka (akontace) se časově rozlišuje a rozpouští se do nákladů postupně po celou dobu trvání příslušné leasingové smlouvy. V souladu s platnou účetní metodikou nejsou předměty leasingu vykázány v rozvaze jako aktiva.

k) Odložená daň

Odložená daň se vykazuje na základě všech dočasných rozdílů mezi zůstatkovou hodnotou aktiva nebo pasiva v rozvaze a jejich daňovou hodnotou. Odložená daňová pohledávka je zaúčtována, pokud neexistují pochybnosti o jejím možném daňovém uplatnění v následujících účetních obdobích.

l) Výdaje na výzkum a vývoj

Veškeré výdaje na výzkum jsou účtovány do nákladů. Část výdajů na vývoj je aktivována jako nehmotný majetek ve výši vlastních nákladů nebo v reprodukční pořizovací ceně, je-li nižší, pokud lze provést přiměřený odhad této reprodukční ceny. Všechny ostatní výdaje jsou účtovány do nákladů průběžně při jejich vzniku.

m) Konsolidační rezervní fond

Konsolidační rezervní fond představuje tvorbu hospodářského výsledku přidružené společnosti, akumulovanou od okamžiku jejího zařazení do konsolidačního celku. Je vypočten podle podílové účasti společnosti na základním jmění přidružené společnosti.

n) Podíl na hospodářském výsledku v ekvivalenci

Podíl na hospodářském výsledku v ekvivalenci byl vypočten podle podílové účasti společnosti na základním jmění přidružené společnosti a jí dosaženého hospodářského výsledku za běžné účetní období.

o) Změny účetních postupů

Ve způsobu oceňování ani v uspořádání položek účetní závěrky v průběhu roku nedošlo ke změnám.

p) Následné události

Dopad událostí, které nastaly mezi rozvahovým dnem a dnem podpisu účetní závěrky je zachycen v účetních výkazech v případě, že tyto události poskytly doplňující informace o skutečnostech, které existovaly k rozvahovému dni.

V případě, že mezi rozvahovým dnem a dnem podpisu účetní závěrky došlo k významným událostem zohledňujícím skutečnosti, které nastaly po rozvahovém dni, jsou důsledky těchto událostí popsány v příloze účetní závěrky, ale nejsou zaúčtovány v účetních výkazech.

4) NEHMOTNÝ INVESTIČNÍ MAJETEK POŘIZOVACÍ CENA

(v tis. Kč)	Software	Ostatní	Investice	Celkem
<i>Stav k 1. 1. 2000</i>	<i>1 871 314</i>	<i>115 661</i>	<i>4 001 456</i>	<i>5 988 431</i>
Přirůstky	0	0	5 159 658	5 159 658
Úbytky	46 066	2 340	0	48 406
Převody	5 397 150	16 363	- 5 412 908	605
Reklasifikace	25	0	0	25
<i>Stav k 31. 12. 2000</i>	<i>7 222 423</i>	<i>129 684</i>	<i>3 748 206</i>	<i>11 100 313</i>

OPRÁVKY

(v tis. Kč)	Software	Ostatní	Investice	Celkem
<i>Stav k 1. 1. 2000</i>	<i>1 204 874</i>	<i>115 499</i>	<i>0</i>	<i>1 320 373</i>
Přirůstky	767 888	2 717	0	770 605
Úbytky	45 648	2 340	0	47 988
Reklasifikace	25	0	0	25
<i>Stav k 31. 12. 2000</i>	<i>1 927 139</i>	<i>115 876</i>	<i>0</i>	<i>2 043 015</i>

ZŮSTATKOVÁ HODNOTA

<i>Stav k 1. 1. 2000</i>	<i>666 440</i>	<i>162</i>	<i>4 001 456</i>	<i>4 668 058</i>
<i>Stav k 31. 12. 2000</i>	<i>5 295 284</i>	<i>13 808</i>	<i>3 748 206</i>	<i>9 057 298</i>

Investice zahrnují nedokončené nehmotné investice a poskytnuté zálohy na nehmotný investiční majetek.

POŘIZOVACÍ CENA

(v tis. Kč)	Software	Ostatní	Investice	Celkem
<i>Stav k 1. 1. 1999</i>	<i>1 236 033</i>	<i>115 594</i>	<i>684 166</i>	<i>2 035 793</i>
Přirůstky	0	0	3 970 861	3 970 861
Úbytky	13 455	0	2	13 457
Převody	661 415	67	- 653 569	7 913
Reklasifikace	- 12 679	0	0	- 12 679
<i>Stav k 31. 12. 1999</i>	<i>1 871 314</i>	<i>115 661</i>	<i>4 001 456</i>	<i>5 988 431</i>

OPRÁVKY

(v tis. Kč)	Software	Ostatní	Investice	Celkem
<i>Stav k 1. 1. 1999</i>	<i>635 879</i>	<i>114 738</i>	<i>0</i>	<i>750 617</i>
Přirůstky	595 271	761	0	596 032
Úbytky	13 455	0	0	13 455
Reklasifikace	- 12 821	0	0	- 12 821
<i>Stav k 31. 12. 1999</i>	<i>1 204 874</i>	<i>115 499</i>	<i>0</i>	<i>1 320 373</i>

ZŮSTATKOVÁ HODNOTA

<i>Stav k 1. 1. 1999</i>	<i>600 154</i>	<i>856</i>	<i>684 166</i>	<i>1 285 176</i>
<i>Stav k 31. 12. 1999</i>	<i>666 440</i>	<i>162</i>	<i>4 001 456</i>	<i>4 668 058</i>

Investice zahrnují nedokončené nehmotné investice a poskytnuté zálohy na nehmotný investiční majetek.

5) HMOTNÝ INVESTIČNÍ MAJETEK
POŘIZOVACÍ CENA

(v tis. Kč)	Budovy a pozemky	Kabely	Stroje a zařízení	Ostatní	Investice	Celkem
Stav k 1. 1. 2000	14 202 464	90 205 116	58 678 811	5 869 228	7 074 611	176 030 230
Přirůstky	1 991	25	124	637	9 506 516	9 509 293
Úbytky	112 465	942 455	3 409 446	421 242	3 032	4 888 640
Převody	735 354	4 351 164	5 426 543	882 311	- 11 395 975	- 603
Reklasifikace	- 17 880	35	- 33 312	51 132	0	- 25
Stav k 31. 12. 2000	14 809 464	93 613 885	60 662 720	6 382 066	5 182 120	180 650 255

OPRÁVKY

(v tis. Kč)	Budovy a pozemky	Kabely	Stroje a zařízení	Ostatní	Investice	Celkem
Stav k 1. 1. 2000	2 507 535	21 635 670	27 606 743	3 994 558	0	55 744 506
Přirůstky	551 150	4 466 242	6 165 728	940 923	0	12 124 043
Úbytky	30 648	843 068	3 215 771	403 407	0	4 492 894
Reklasifikace	1 364	18	- 18 743	17 336	0	- 25
Stav k 31. 12. 2000	3 029 401	25 258 862	30 537 957	4 549 410	0	63 375 630

OPRAVNÁ POLOŽKA K HMOTNÉMU INVESTIČNÍMU MAJETKU

Stav k 1. 1. 2000	0	0	338	0	0	338
Stav k 31. 12. 2000	0	34 559	137	0	76 539	111 235

ZŮSTATKOVÁ HODNOTA

Stav k 1. 1. 2000	11 694 929	68 569 446	31 071 730	1 874 670	7 074 611	120 285 386
Stav k 31. 12. 2000	11 780 063	68 320 464	30 124 626	1 832 656	5 105 581	117 163 390

Ostatní hmotný investiční majetek zahrnuje dopravní prostředky, inventář a jiný hmotný majetek a opravnou položku k nabytému majetku. Investice zahrnují nedokončené hmotné investice a poskytnuté zálohy na hmotný investiční majetek.

POŘIZOVACÍ CENA

(v tis. Kč)	Budovy a pozemky	Kabely	Stroje a zařízení	Ostatní	Investice	Celkem
Stav k 1. 1. 1999	13 274 154	80 288 312	53 964 337	5 533 441	12 034 579	165 094 823
Přirůstky	272	0	13 289	11	13 331 813	13 345 385
Úbytky	20 176	186 980	2 002 597	204 991	0	2 414 744
Převody	921 926	10 098 463	6 669 948	593 531	- 18 291 781	- 7 913
Reklasifikace	26 288	5 321	33 834	- 52 764	0	12 679
Stav k 31. 12. 1999	14 202 464	90 205 116	58 678 811	5 869 228	7 074 611	176 030 230

OPRÁVKY

(v tis. Kč)	Budovy a pozemky	Kabely	Stroje a zařízení	Ostatní	Investice	Celkem
Stav k 1. 1. 1999	2 091 378	17 608 574	23 575 798	3 176 927	0	46 452 677
Přirůstky	411 757	4 194 767	5 885 530	1 039 673	0	11 531 727
Úbytky	9 363	168 398	1 876 351	198 607	0	2 252 719
Reklasifikace	13 763	727	21 766	- 23 435	0	12 821
Stav k 31. 12. 1999	2 507 535	21 635 670	27 606 743	3 994 558	0	55 744 506

OPRAVNÁ POLOŽKA K HMOTNÉMU INVESTIČNÍMU MAJETKU

Stav k 1. 1. 1999	0	41	2 281	190	0	2 512
Stav k 31. 1999	0	0	338	0	0	338

ZŮSTATKOVÁ HODNOTA

Stav k 1. 1. 1999	11 182 776	62 679 697	30 386 258	2 356 324	12 034 579	118 639 634
Stav k 31. 12. 1999	11 694 929	68 569 446	31 071 730	1 874 670	7 074 611	120 285 386

Souhrnná výše drobného nehmotného a hmotného investičního majetku neuvedeného v rozvaze (vedený v operativní evidenci) včetně majetku získaného po skončení leasingu činí v pořizovacích cenách k 31. prosinci 2000: 774 794 tis. Kč (k 31. prosinci 1999: 1 420 790 tis. Kč). V roce 2000 společnost nově definovala okruh drobného hmotného majetku vedeného v operativní evidenci. Informace o zastaveném majetku společnosti jsou uvedeny v poznámce č. 13.

Společnost rovněž používá majetek získaný finančním leasingem, který je však účtován jako hmotný investiční majetek společnosti až po skončení doby leasingu.

Leasingové splátky lze analyzovat takto:

(v tis. Kč)	31. 12. 2000	31. 12. 1999
Splacené leasingové splátky ze současných smluv o finančním leasingu	8 200	286 849
Nesplacené leasingové splátky splatné do jednoho roku	384	9 407
Nesplacené leasingové splátky splatné později než v následujícím roce	82	192
Celková výše leasingových splátek ze současných smluv o finančním leasingu	8 666	296 448

6) FINANČNÍ INVESTICE

Investice do nekonsolidovaných společností s rozhodujícím a podstatným vlivem.

Níže uvedené investice nebyly konsolidovány z důvodu jejich nevýznamnosti pro Skupinu.

K 31. 12. 2000

Rozhodující vliv	Nominální hodnota (Kč)	Účetní hodnota (tis. Kč)	Podíl na základním jmění (%)
<i>Tuzemské</i>			
EDINet.cz, s.r.o.	97 929 000 ¹⁾	45 001	100
OMNICOM Praha, spol. s r.o.	210 000 ¹⁾	2 014	100
ViaNet, spol. s r.o.	100 000 ¹⁾	100	100
M.I.A., a.s.	1 000 000	47 369	100
		94 484	
Podstatný vliv			
<i>Tuzemské</i>			
AUGUSTUS spol. s r.o.	66 000 ¹⁾	73	40
	Nominální hodnota (NLG)	Účetní hodnota (tis. NLG)	Podíl na základním jmění (%)
<i>Zahraniční</i>			
SPT TELECOM (Czech Republic) Finance B.V.	40 000	40	100
¹⁾ podíl na zapsaném základním jmění			

K 31. 12. 1999

Rozhodující vliv	Nominální hodnota (Kč)	Účetní hodnota (tis. Kč)	Podíl na základním jmění (%)
<i>Tuzemské</i>			
EDINet.cz, s.r.o.	79 323 000 ¹⁾	79 323	81
OMNICOM Praha, spol. s r.o.	210 000 ¹⁾	20 000	100
ViaNet, spol. s r.o.	100 000 ¹⁾	20 050	100
		119 373	
Podstatný vliv			
<i>Tuzemské</i>			
AUGUSTUS spol. s r.o.	66 000 ¹⁾	73	40
	Nominální hodnota (NLG)	Účetní hodnota (tis. NLG)	Podíl na základním jmění (%)
<i>Zahraniční</i>			
SPT TELECOM (Czech Republic) Finance B.V.	40 000	40	100
¹⁾ podíl na zapsaném základním jmění			

Přehled hospodářských výsledků a vlastního jmění u nekonsolidovaných společností s rozhodujícím a podstatným vlivem

Hospodářský výsledek			Vlastní jmění
(v tis. Kč)	2000	1999	2000
<i>Tuzemské</i>			
Rozhodující vliv			
EDINet.cz, s.r.o.	- 25 493	- 27 433	45 001
OMNICOM Praha, spol. s r.o.	- 5 200	- 2 835	2 014
ViaNet, spol. s r.o.	- 6	- 4	34
M.I.A., a.s.	- 7 194	0	- 6 302
Podstatný vliv			
AUGUSTUS spol. s r.o. ¹⁾		- 2 909	- 5 787
Hospodářský výsledek			Vlastní jmění
(v tis. NLG)	2000	1999	2000
<i>Zahraniční</i>			
SPT TELECOM (Czech Republic) Finance B.V.	449	430	1 383
¹⁾ údaje nebyly do doby sestavení konsolidované účetní závěrky k dispozici			

7) CENNÉ PAPÍRY V EKVIVALENCI

K 31. 12. 2000

	Vlastní jmění	Transakce vyjmuté z ekvivalence tis. Kč	Vlastní jmění vstupující do konsolidace tis. Kč	Podíl na základním jmění %	Cenné papíry v ekvivalenci tis. Kč
EuroTel Praha, spol. s r.o.	16 770 391	- 40 926	16 729 465	51	8 532 027

K 31. prosinci 1999

EuroTel Praha, spol. s r.o.	12 095 435	- 122 778	11 972 657	51	6 106 055
-----------------------------	------------	-----------	------------	----	-----------

8) OSTATNÍ FINANČNÍ INVESTICE A KRÁTKODOBÝ FINANČNÍ MAJETEK

Derivátové finanční nástroje

ČESKÝ TELECOM uzavřel finanční transakce se snahou snížit kursová a úroková rizika. K tomuto účelu společnost využila standardních nástrojů finančního trhu jako jsou úrokové a měnové swapy, úrokové forwardy, měnové forwardy, úrokové swapy, měnové opce a zero coupon swapy.

Politika společnosti pro tyto typy obchodů je stanovena v písemných dokumentech, které jsou schváleny a revidovány orgány společnosti.

Základními pravidly těchto dokumentů jsou:

- a) povolené treasury operace se vždy vztahují k některé otevřené pozici, které je společnost vystavena, a jejichž výsledkem je právě snížení finančních rizik z těchto pozic. Obchody, které by otvíraly spekulativní pozice či obchody se snahou profitovat na rozdílu (marži) mezi nákupními a prodejními cenami, nejsou povoleny;
- b) žádná protistrana nemůže mít výhradní právo na provádění transakcí s některou společností. V době uskutečnění transakce proto musí být k dispozici alespoň dvě konkurenční kotace, pokud specifiky popř. podmínky na trhu nebrání tomuto postupu. V takovém případě se podmínky obchodu musí porovnat s podmínkami obvyklými na trhu a zaznamenat v dokumentaci o transakci.

Ostatní náležitosti zajišťovacích operací (procedury, limity, autorizace, odpovědnosti, povolené transakce, benchmarky apod.) jsou rovněž součástí těchto dokumentů.

Zbytkové splatnosti otevřených zajišťovacích kontraktů

K 31. 12. 2000

(v mil. Kč)	Splatné do 1 roku	Splatné 1 – 5 let	Celkem
Úrokové swapy	0	0	0
Úrokové měnové swapy	477	0	477
Měnové opce	0	2 648	2 648
Měnové forwardy	2 315	325	2 640
Zero coupon swapy	0	6 271	6 271

K 31. 12. 1999

(v mil. Kč)	Splatné do 1 roku	Splatné 1 – 5 let	Celkem
Úrokové swapy	3 447	0	3 447
Úrokové měnové swapy	646	462	1 108
Měnové opce	0	2 771	2 771
Měnové forwardy	1 461	1 147	2 608
Zero coupon swapy	0	5 542	5 542

Finanční deriváty jsou uvedeny v nominální hodnotě.

Dlouhodobé finanční investice

K 31. 12. 2000

	Počet cenných papírů	Nominální hodnota tis. Kč	Tržní hodnota tis. Kč	Cena Pořízení tis. Kč
Zahraniční obligace	11 379 816	1 421 145	1 455 096	1 461 419
Tuzemské obligace	58 295	582 950	582 734	589 479
Tuzemské depozitní směnky	21	1 859 583	1 859 583	1 859 583
Celkem			3 897 413	3 910 481
Opravná položka				- 13 068
Zůstatková hodnota				3 897 413

Úrokové příjmy z cenných papírů zahrnutých do ostatních finančních investic byly následující:

(v tis. Kč)	2000	1999
Úrokový výnos z dlouhodobých obligací a depozitních směnek	70 352	0

Krátkodobý finanční majetek

K 31. 12. 2000

(v tis. Kč)	Tržní hodnota	Cena pořízení
Zahraniční obligace	374 377	374 447
Tuzemské obligace	0	0
Tuzemské depozitní směnky	5 096 844	5 096 844
Celkem	5 471 221	5 471 291
Opravná položka		- 70
Zůstatková hodnota		5 471 221

Celkové úrokové příjmy z cenných papírů zahrnutých do krátkodobého finančního majetku byly následující:

(v tis. Kč)	2000	1999
Úrokový výnos z krátkodobých obligací a depozitních směnek	238 832	382 251

9) ZÁSoby

(v tis. Kč)	31. 12. 2000	31. 12. 1999
Materiál	1 296 398	2 372 974
Zboží	99 692	193 402
Poskytnuté zálohy na zásoby	0	95
	1 396 090	2 566 471
Opravná položka	- 125 493	- 334 648
	1 270 597	2 231 823

Změnu opravné položky k zastaralým zásobám a k zásobám s pomalou obrátkou lze analyzovat následovně:

(v tis. Kč)	2000	1999
Počáteční zůstatek k 1. 1.	334 648	137 214
Tvorba opravné položky	55 393	262 147
Čerpání opravné položky	- 264 548	- 64 713
Konečný zůstatek k 31. 12.	125 493	334 648

10) POHLEDÁVKY

K 31. 12. 2000

(v tis. Kč)	Pohledávky obchodního styku	Jiné Pohledávky	Celkem
Do splatnosti	4 252 021	1 335 720	5 587 741
Po splatnosti	2 597 073	43 765	2 640 838
	6 849 094	1 379 485	8 228 579
Opravná položka	- 1 379 768	- 290 055	- 1 669 823
	5 469 326	1 089 430	6 558 756

K 31. 12. 1999

(v tis. Kč)	Pohledávky z obchodního styku	Jiné pohledávky	Celkem
Do splatnosti	3 898 856	2 268 211	6 167 067
Po splatnosti	1 975 085	61 444	2 036 529
	5 873 941	2 329 655	8 203 596
Opravná položka	- 1 172 389	- 75 971	- 1 248 360
	4 701 552	2 253 684	6 955 236

Pohledávky z obchodního styku zahrnují 4 233 tis. Kč pohledávek se splatností nad jeden rok (v roce 1999 4 201 tis. Kč); jiné pohledávky zahrnují dlouhodobé pohledávky v hodnotě 35 742 tis. Kč (v roce 1999 37 852 tis. Kč).

Společnost nemá žádné pohledávky zajištěné podle zástavního práva ani jiným způsobem.

Změny opravné položky k pochybným pohledávkám lze analyzovat takto:

(v tis. Kč)	31. 12. 2000	31. 12. 1999
Počáteční zůstatek k 1. 1.	1 248 360	990 380
Tvorba opravné položky	576 980	541 152
Čerpání opravné položky	155 517	283 172
Konečný zůstatek k 31. 12.	1 669 823	1 248 360

11) VLASTNÍ JMĚNÍ

Schválené a vydané akcie

	Počet	31. 12. 2000	Počet	31. 12. 1999
		tis. Kč		tis. Kč
Akcie na majitele v hodnotě 100 Kč za akcii, plně splacené	235 125 640	23 512 564	235 125 640	23 512 564
Akcie na jméno v hodnotě 100 Kč za akcii, plně splacené	86 964 250	8 696 425	86 964 250	8 696 425
Akcie na jméno spojená se zvláštními právy podle ustanovení § 10a odst. 4 písm. b) zákona číslo 92/1991 Sb. ve znění pozdějších předpisů o jmenovité hodnotě 1 000 Kč	1	1	1	1
	322 089 891	32 208 990	322 089 891	32 208 990
Akcionáři společnosti		31. 12. 2000		31. 12. 1999
FNM ČR		51,1 %		51,1 %
		(zahrnující 1 akcii se zvláštními právy)		(zahrnující 1 akcii se zvláštními právy)
TelSource N. V.		27,0 %		27,0 %
Individuální akcionáři a investiční fondy		21,9 %		21,9 %

Konsorcium TelSource je tvořené společnostmi KPN Royal Dutch Telecom a Swisscom s podporou AT&T s nemajetkovou účastí. V prosinci roku 1998 společnost KPN Royal Dutch Telecom zvýšila svůj podíl o 6,5 % a společně s konsorciem TelSource disponuje ve společnosti podílem ve výši 33,5 %.

Společnost nemá k 31. prosinci 2000 ve svém majetku žádné dluhopisy s právem výměny za akcie.

Změny vlastního jmění za účetní období 2000

Složky vlastního jmění (v tis. Kč)	Počáteční stav k 1. 1. 2000	Zvýšení		Hospodářský výsledek v ekvivalenci	Čerpání sociálního fondu, ostatní	Snížení		Konečný stav k 31. 12. 2000
		Tvorba ze zisku 1999	Ostatní zvýšení			Tantiémy	HV v ekvivalenci	
Základní jmění	32 208 990	—	—	—	—	—	—	32 208 990
Emisní ažio	29 324 161	—	19 024	—	—	—	—	29 343 185
Ostatní kapitálové fondy	2 148 836	—	252	—	-5 293	—	—	2 143 795
Fondy ze zisku	4 987 940	355 485	—	—	-160 656	—	—	5 182 769
<i>v tom: základní, rezerv, fond</i>	<i>4 937 568</i>	<i>220 485</i>	<i>—</i>	<i>—</i>	<i>—</i>	<i>—</i>	<i>—</i>	<i>5 158 053</i>
Nerozdělený zisk min. let	19 626 658	4 046 925	—	—	—	—	—	23 673 583
Hospodářský výsledek ve schval. řízení	4 409 687	-4 402 410	x	—	—	-7 277	—	x
Hospodářský výsledek, běž. účet, období	x	x	3 728 090	—	x	x	—	3 728 090
Podíl na hospodářském výsledku v ekvivalenci	2 237 929	x	x	2 425 846	x	x	- 2 237 929	2 425 846
Konsolidační rezervní fond	2 513 778	x	126	—	x	x	2 237 929	4 751 833
Vlastní jmění celkem	97 457 979	—	3 747 492	2 425 846	-165 949	-7 277	—	103 458 091

Změny vlastního jmění za účetní období 1999

Složky vlastního jmění (v tis. Kč)	Počáteční stav k 1. 1. 1999	Zvýšení		Hospodářský výsledek v ekvivalenci	Čerpání sociálního fondu, ostatní	Snížení		Konečný stav k 31. 12. 1999
		Tvorba ze zisku 1998	Ostatní zvýšení			Tantiémy	HV v ekvivalenci	
Základní jmění	32 208 990	—	—	—	—	—	—	32 208 990
Emisní ažio	29 294 581	—	29 580	—	—	—	—	29 324 161
Ostatní kapitálové fondy	2 149 973	—	245	—	-1 382	—	—	2 148 836
Fondy ze zisku	4 779 990	361 004	—	—	-153 054	—	—	4 987 940
<i>v tom: zák. rezerv, fond</i>	<i>4 719 564</i>	<i>218 004</i>	<i>—</i>	<i>—</i>	<i>—</i>	<i>—</i>	<i>—</i>	<i>4 937 568</i>
Nerozd. zisk min. let	15 634 566	3 992 092	—	—	—	—	—	19 626 658
Hospodářský výsledek ve schval. řízení	4 360 052	-4 353 096	x	—	—	-6 956	—	x
Hospodářský výsl. běž. účet, období	x	x	4 409 687	—	x	x	—	4 409 687
Podíl na hospodářském výsledku v ekvivalenci	1 721 244	x	x	2 237 929	x	x	-1 721 244	2 237 929
Konsolidační rezervní fond	792 534	x	x	—	x	x	1 721 244	2 513 778
Vlastní jmění celkem	90 941 930	—	4 439 512	2 237 929	-154 436	-6 956	—	97 457 979

Zákonný rezervní fond lze použít výhradně k úhradě ztrát. V souladu s příslušnými ustanoveními obchodního zákoníku společnost vytváří zákonný rezervní fond ve výši 5 % z čistého zisku ročně, dokud výše tohoto fondu nedosáhne 20 % základního jmění.

Zisk po zdanění ve výši 4 409 687 tis. Kč za rok 1999 byl rozdělen a schválen valnou hromadou dne 8. června 2000 takto:

(v tis. Kč)	1999
Příděl do zákonného rezervního fondu	220 485
Příděl do sociálního fondu	135 000
Tantiemy	7 277
Výplata dividend	0
Zisk převedený do nerozděleného zisku	4 046 925
Zisk po zdanění	4 409 687

Návrh na rozdělení zisku za rok 2000 nebyl dosud vypracován.

12) REZERVY

(v tis. Kč)	Rezervy zákonné	Rezerva na kursové ztráty	Rezerva na zajišťovací operace	Rezerva na restrukturalizaci a ostatní	Celkem
<i>Počáteční zůstatek k 1. 1. 1999</i>	<i>3 080</i>	<i>133 449</i>	<i>462 643</i>	<i>806 540</i>	<i>1 405 712</i>
Tvorba rezerv	3463	533 475	89 544	455 186	1 081 668
Použití rezerv	-1 894	-133 449	-462 643	-301 734	-899 720
<i>Konečný zůstatek k 31. 12. 1999</i>	<i>4 649</i>	<i>533 475</i>	<i>89 544</i>	<i>959 992</i>	<i>1 587 660</i>
Tvorba rezerv	2 625	519 768	145 248	154 000	821 641
Zrušení rezerv	0	-533 475	-89 544	-48 000	-671 019
Použití rezerv	-2 583	0	0	-906 332	-908 915
<i>Konečný zůstatek k 31. 12. 2000</i>	<i>4 691</i>	<i>519 768</i>	<i>145 248</i>	<i>159 660</i>	<i>829 367</i>

Zůstatek rezervy na restrukturalizaci vytvořené v roce 1996 (501 332 tis. Kč) a další rezerva na restrukturalizaci vytvořená v roce 1999 (405 000 tis. Kč) byly v roce 2000 zúčtovány vůči vynaloženým nákladům na restrukturalizaci v následující struktuře (v tis. Kč):

náklady spojené se snížením počtu zaměstnanců	476 914
náklady spojené s fyzickou likvidací zastaralých zásob	332 174
náklady spojené s fyzickou likvidací nepoužívaného hmotného investičního majetku	97 244
<i>celkem</i>	<i>906 332</i>

Současně byla v roce 2000 vytvořena nová rezerva ve výši 154 000 tis. Kč určená ke krytí budoucích nákladů na restrukturalizaci v roce 2001. Tvorba a použití rezervy související s restrukturalizací společnosti je účtováno do mimořádných výnosů a nákladů.

13) ÚVĚRY A OBLIGACE

(v tis. Kč)	31. 12. 2000	31. 12. 1999
Úvěry a kontokorenty v Kč	50 933	2 001 624
Úvěry od mezinárodních finančních institucí v cizích měnách	2 567 463	2 975 545
Úvěry v cizích měnách	20 971 396	23 146 208
Směnky v cizích měnách	0	11 063
Obligace v Kč	7 000 000	7 000 000
<i>Celkem</i>	<i>30 589 792</i>	<i>35 134 440</i>
Splatné do 1 roku	3 475 483	2 356 447
po 1 roce do 2 let	322 390	5 067 241
po 2 letech do 5 let	21 351 160	21 776 711
za více než 5 let	5 440 759	5 934 041
Celkem splatné po více než 1 roce	27 114 309	32 777 993
<i>Celkem</i>	<i>30 589 792</i>	<i>35 134 440</i>

Úvěry jsou poskytnuty v českých korunách, v DEM a USD a jsou úročeny průměrnou úrokovou sazbou 6 % ročně.

Obligace v Kč jsou úročeny sazbou 11,3 % ročně.

Úvěry v cizích měnách v roce 2000 a v roce 1999 zahrnují půjčku od SPT TELECOM (Czech Republic) Finance B. V., která je splatná v roce 2003.

Úvěry jsou zajištěny nemovitým a movitým majetkem společnosti. Účetní hodnota zastaveného majetku je následující:

(v tis. Kč)	31. 12. 2000	31. 12. 1999
Nemovitý majetek	1 554 512	1 535 761
Movitý majetek	6 034 322	6 215 116
<i>Celkem</i>	<i>7 586 834</i>	<i>7 750 877</i>

K 31. prosinci 2000 je majetek zajištěn zástavní smlouvou s Ministerstvem financí České republiky a s ČSOB - IPB, a.s. V návaznosti na dílčí splátku úvěru EIB I. v červnu roku 2000 společnost požádala Ministerstvo financí České republiky o snížení rozsahu zajištění poskytnuté státní záruky o částku odpovídající splátce jistiny a uhrazených úroků na úvěr EIB I. snížením rozsahu zastaveného majetku následovně:

nemovitý majetek	371 582 tis. Kč
movitý majetek	195 506 tis. Kč

K datu účetní závěrky 2000 nebylo řízení ukončeno.

V listopadu 2000 společnost splatila leasingové splátky na informační systém Porta. Potvrzení od ČSOB – IPB, a.s. obdržela až v roce 2001, nemohla proto být uplatněna žádost o výmaz zástavy v katastru nemovitostí v roce 2000. Hodnota zastavených nemovitostí činí 131 882 tis. Kč.

K úvěrům se vztahují jisté smluvní finanční podmínky. Porušení těchto smluvních podmínek by vedlo ke zkrácení splatnosti úvěrů.

14) ZÁVAZKY

K 31. 12. 2000 (v tis. Kč)	Závazky z obchodního styku	Jiné závazky	Celkem
<i>Krátkodobé závazky</i>	<i>4 558 288</i>	<i>9 603 858</i>	<i>14 162 146</i>
K 31. 12. 1999			
<i>Krátkodobé závazky</i>	<i>5 075 976</i>	<i>8 164 414</i>	<i>13 240 390</i>

Závazky z obchodního styku po splatnosti představují k 31. prosinci 2000 částku 367 430 tis. Kč (k 31. prosinci 1999: 530 180 tis. Kč).

Součástí jiných závazků je závazek z titulu odložené daně ve výši 8 638 790 tis. Kč (viz poznámka č. 15 přílohy).

Závazky z obchodního styku a jiné závazky nebyly zajištěny žádným majetkem společnosti.

Dlouhodobé závazky – viz poznámka č. 13.

15) DAŇ Z PŘÍJMŮ

Daňový náklad zahrnuje:

(v tis. Kč)	2000	1999
Splatnou daň	213 674	278 591
Odloženou daň	1 506 649	1 295 014
	1 720 323	1 573 605

Splatná daň byla vypočítána následovně:

(v tis. Kč)	2000	1999
Zisk před zdaněním	5 448 413	5 983 292
Daňově neuznatelné náklady	2 865 511	2 246 635
Nezdaňované výnosy	- 2 374 163	- 1 238 363
Rozdíl účetních a daňových odpisů	- 4 935 467	- 6 043 561
10 % vstupní ceny hmotného majetku	-341 124	-388 516
Daňový základ	663 170	559 487
Daň z příjmů právnických osob ve výši 31 % (1999: 35 %)	205 583	195 820
Ostatní úpravy	8 091	82 771
Celkový daňový náklad	213 674	278 591

Odloženou daň lze analyzovat následovně:

Dočasné rozdíly tvořící základ odložené daně		
(v tis.Kč)	31. 12. 2000	31. 12. 1999
Rozdíl mezi účetní a daňovou zůstatkovou hodnotou investičního majetku	29 668 184	24 752 983
Daňově neodečitatelná opravná položka k zásobám ^{*)}	-63 493	-147 087
Daňově neodčitatelná část opravné položky k pohledávkám ^{*)}	-548 391	-192 773
Daňově neodčitatelná opravná položka k investičnímu majetku ^{*)}	-160 737	-338
Ostatní dočasné rozdíly	-1 028 498	-1 326 944
Časové rozdíly celkem	27 867 065	23 085 841
Daňová sazba	31 %	31 %
Odložený daňový závazek	8 638 790	7 156 611

^{*)} Společnost předpokládá, že tato část opravných položek bude daňově uplatněna v následujících obdobích.

16) ČLENĚNÍ VÝNOSŮ PODLE ODVĚTVÍ

Výnosy z běžné činnosti byly tvořeny následujícím způsobem:

(v tis. Kč)		2000	1999
Tržby z prodeje služeb	— Tuzemsko	40 795 127	40 323 913
	— Zahraničí	3 268 538	3 054 891
— z toho: telekomunikačních	— Tuzemsko	40 417 589	39 924 920
	— Zahraničí	3 227 416	3 046 044
Tržby za prodej zboží	— Tuzemsko	306 361	296 602
	— Zahraničí	0	130
Ostatní tržby a výnosy	— Tuzemsko	3 820 342	7 940 955
	— Zahraničí	1 886	199
Tržby z prodeje vlastních výrobků	— Tuzemsko	57 037	87 737
Výnosy z běžné činnosti celkem		48 249 291	51 704 427

17) ANALÝZA ZAMĚSTNANCŮ

	2000	1999
Průměrný počet členů vedení	211	246
Průměrný počet zaměstnanců	17 228	20 670
	17 439	20 916

Vedení společnosti zahrnuje výkonné členy představenstva a ostatní vedoucí pracovníky v manažerských funkcích počínaje úrovní ředitel.

(v tis. Kč)	Vedení	Ostatní	Celkem
2000			
Mzdové náklady	315 729	4 750 953	5 066 682
Sociální pojištění	115 872	1 739 709	1 855 581
Ostatní osobní náklady	7 153	546 996	554 149
	438 754	7 037 658	7 476 412

finanční část

V roce 1999 byly celkové osobní náklady 7 240 367 tis. Kč.

Společnost kromě zákonného pojistného poskytuje příspěvek na penzijní připojištění svých zaměstnanců podle zásad podnikové kolektivní smlouvy. Členům představenstva a dozorčí rady byly kromě tantiém vyplaceny a zúčtovány odměny v úhrnné výši 13 591 tis. Kč (v roce 1999 ve výši 12 225 tis. Kč).

Společnost neposkytla svým akcionářům žádné úvěry, půjčky ani jim neposkytla jakékoliv záruky.

(v tis. Kč)	2000	1999
Řídicím pracovníkům společnost poskytla následující ostatní plnění:		
nesplacené zůstatky půjček	6 126	3 900
poskytnuté osobní automobily + PHM (hodnota podléhající dani z příjmu fyzických osob)	15 155	11 477
kapitálové životní pojištění	331	961
	21 612	16 338

(v tis. Kč)	2000	1999
Členům představenstva poskytla společnost ostatní plnění:		
kapitálové životní pojištění	7 790	9 864
osobní automobily + PHM	101	110
	7 891	9 974

Členům dozorčí rady nebylo v roce 2000 poskytnuto žádné ostatní plnění.

Údaje o ostatním plnění poskytnutém řídicím pracovníkům v roce 1999 jsou převzaty z přílohy k účetní závěrce za rok 1999 a odpovídají okruhu řídicích pracovníků ve struktuře roku 1999.

18) TRANSAKCE SE SPŘÍZNĚNÝMI STRANAMI

Společnost se podílela na těchto transakcích se spřízněnými stranami:

(v tis. Kč)		2000	1999
Prodej služeb a zboží	EuroTel	1 644 669	1 595 934
	Swisscom	62 773	84 594
	KPN Royal Dutch Telecom	70 577	78 748
	TelSource N.V. (bez vložených služeb)	3 870	7 000
	Ostatní spřízněné strany	11 342	0
		1 793 231	1 766 276
Nákup služeb a zboží	EuroTel	3 023 332	2 880 410
	Swisscom	51 148	40 296
	KPN Royal Dutch Telecom	62 529	61 214
	TelSource N.V. (bez vložených služeb)	20 631	800
	Ostatní spřízněné strany	11 848	0
		3 169 488	2 982 720
Úroky přijaté	Ostatní spřízněné strany	2 740	0
Úroky placené	SPT TELECOM (Czech Republic) Finance B.V.	720 594	732 831

Společnost vykazovala tyto zůstatky se spřízněnými stranami:

(v tis. Kč)	31. 12. 2000	31. 12. 1999
Pohledávky z obchodního styku	29 158	12 826
Jiné pohledávky	318	0
Vložené služby	23 476	657 688
Pohledávky celkem	52 952	670 514
Závazky z obchodního styku	246 818	288 266
Jiné závazky	467 308	475 153
Úvěry přijaté	13 383 986	13 780 858
Závazky celkem	14 098 112	14 544 277

Vložené služby

Součástí vstupu společnosti TelSource N.V. v roce 1995 byla dohoda, že společnost obdrží v průběhu následujících pěti let služby a majetek v hodnotě 130 mil. USD (3,5 miliard Kč k datu sloučení). Zbývající částka je vedena jako pohledávka a snižována o poskytnutý majetek a služby. Hodnota majetku nebo služeb je buď kapitalizována nebo se účtuje do nákladů v období, ve kterém došlo k poskytnutí těchto služeb.

19) VÝZNAMNÉ INVESTIČNÍ PŘÍSLIBY A JINÉ BUDOUCÍ ZÁVAZKY

Významné investiční přísliby společnosti lze analyzovat takto:

Smluvně zajištěné	2 628 296	3 073 222
Investiční výdaje smluvně nezajištěné	5 000 000	—
	7 628 296	3 073 222

Většina smluvních závazků se vztahuje k telekomunikačním sítím.

Kapitálové závazky smluvně nezajištěné

Na základě nového telekomunikačního zákona je společnost povinna začít poskytovat přenositelnost čísel nejpozději od 1. ledna 2003 a volbu operátora nejpozději od 1. července 2002. Dle odhadu managementu společnosti bude implementace těchto služeb vyžadovat investice v celkové výši 5 miliard Kč, z nichž 3,7 miliard Kč bude investováno v roce 2001. Management společnosti očekává, že v souladu s existujícím telekomunikačním zákonem budou tyto investiční náklady pokryty z „Fondu univerzální služby“.

20) VÝZKUM A VÝVOJ

V roce 2000 společnost vynaložila na vývoj celkem 113 775 tis. Kč (v roce 1999: 225 000 tis. Kč), z toho 61 914 tis. Kč bylo kapitalizováno. Výdaje zahrnovaly vývojové práce externího charakteru v oblasti informačních technologií a projektů.

21) POTENCIÁLNÍ ZÁVAZKY

Platnost propojovacích dohod mezi společností a ostatními poskytovateli telekomunikačních služeb vypršela. V současné době jsou předmětem jednání nové propojovací smlouvy. Společnost použila známé ceny za propojení, které, jak věří, budou odsouhlaseny pro výpočet výnosů a nákladů. V případě, že nedojde k dohodě, budou propojovací ceny stanoveny Českým telekomunikačním úřadem (ČTÚ). Jestliže se dohodnuté propojovací ceny budou lišit od předpokládaných, může vzniknout nutnost úpravy výnosů a nákladů. Náklad bude zahrnut do účetnictví v okamžiku, kdy se stane pravděpodobným a příjem bude zahrnut do účetnictví v okamžiku, kdy bude téměř jistý.

22) NÁSLEDNÉ UDÁLOSTI

Nové tarify pro vnitrostátní telekomunikační služby, účinné od ledna 2001, byly schváleny Cenovým rozhodnutím ČTÚ č. 01/2001 ze dne 15. prosince 2000. Od 1. dubna 2001 společnost zavede cenové plány pro vymezené skupiny zákazníků.

23) VÝKAZ PENĚŽNÍCH TOKŮ

Společnost sestavila výkaz peněžních toků s využitím nepřímé metody. Peněžní ekvivalenty představují krátkodobé likvidní finanční instrumenty, které lze okamžitě převést na hotovost. Hotovost a peněžní ekvivalenty uvedené ve výkazu peněžních toků jsou analyzovány takto:

(v tis. Kč)	31. 12. 2000	31. 12. 1999
Pokladní hotovost a peníze na cestě	- 14 452	20 157
Účty v bankách	185 936	195 340
Debetní saldo běžného účtu zahrnuté v běžných bankovních úvěrech	57 658	13 434
Peněžní ekvivalenty zahrnuté v krátkodobém finančním majetku	994 078	8 803 626
Hotovost a peněžní ekvivalenty	1 223 220	9 032 557

Účetní závěrka byla schválena představenstvem a byla z jeho pověření podepsána:

21. březen 2001

ING. IVAN PILNÝ
předseda představenstva

RNDR. PŘEMYSL KLÍMA, CSC.
generální ředitel

URS KAMBER
viceprezident pro korporátní služby

Informace o emitentovi cenných papírů

Doplňující údaje pro investory v souladu s požadavky zákona č. 563/1991 Sb., o účetnictví ve znění pozdějších předpisů a podle zákona č. 591/1992 Sb., o cenných papírech ve znění pozdějších předpisů:

A. ZÁKLADNÍ ÚDAJE O EMITENTOVĚ

Obchodní firma:	ČESKÝ TELECOM, a.s. (dále jen „ČESKÝ TELECOM“)
Sídlo:	Olšanská 55/5 130 34 Praha 3
IČ:	60193336
Datum založení:	16. 12. 1993
Datum vzniku	1. 1. 1994
Doba trvání:	společnost byla založena na dobu neurčitou
Právní forma:	akciová společnost
Právní předpis:	§ 171 odst. 1 a § 172 odst. 2, 3 obchodního zákoníku číslo 513/1991 Sb.
Rejstříkový soud:	Městský soud v Praze
Číslo zápisu u rejstříkového soudu:	oddíle B, vložka 2322
Předmět podnikání:	Čl 3 Stanov společnosti ve znění změn schválených na řádné valné hromadě společnosti konané dne 8.6.2000

B. ÚDAJE O ZÁKLADNÍM KAPITÁLU

Struktura holdingu:

Tuzemské společnosti	Podíl ČESKÉHO TELECOMU na základním jmění
AUGUSTUS spol. s r.o.	39,76 %
EDINet.cz, spol. s r.o.	100 %
EuroTel Praha, spol. s r.o.	51 %
M.I.A., a.s.	100 %
OMNICOM Praha, spol. s r.o.	100 %
Vianet, spol. s r.o.	100 %
Zahraniční společnosti	
SPT TELECOM (Czech Republic) Finance B.V.	100 %

Změny v základním kapitálu za poslední tři roky:

1. června 1998 došlo ke štěpení akcií ČESKÉHO TELECOMU. Rozštěpení akcií v poměru 1:10 představovalo desetinásobné navýšení celkového počtu akcií, jmenovitá hodnota se snížila z 1 000 Kč na 100 Kč a celková hodnota akcií ČESKÉHO TELECOMU a individuálních portfolií zůstala nezměněna. Zároveň se změnil ISIN emise z původního CZ000905852 na CZ0009093209.

V červnu schválil koteční výbor Londýnské burzy kotaci globálních depozitních certifikátů (GDR) na Londýnské burze. Obchodování s GDR bylo zahájeno 3. června 1998. Každý GDR odpovídá jedné akcií a je možné jej kdykoli vydat nebo zrušit podle poptávky. V této souvislosti nedošlo k žádnému navýšení či rozředění kapitálu stávajících akcionářů.

Akcionáři ČESKÉHO TELECOMU:

Fond národního majetku České republiky	51,1 %
TelSource N.V.	27,0 %
KPN Royal Dutch Telecom ¹⁾	6,5 %
Investiční fondy a individuální vlastníci	15,4 %

¹⁾ Koncem roku 1998 zvýšila KPN Royal Dutch Telecom svůj podíl v ČESKÉM TELECOMU o dalších 6,5 %. Společně s konsorciem TelSource (vlastněným KPN Royal Dutch Telecom 51 % a Swisscom 49 %) kontroluje 33,5% podíl v ČESKÉM TELECOMU.

C. ÚDAJE O CENNÝCH PAPIŘECH

C.1 AKCIE

Výše základního kapitálu společnosti je 32 208 990 000 Kč. Základní kapitál společnosti tvoří:

a) 235 125 640 kmenových akcií na majitele o jmenovité hodnotě 100 Kč na akci, ISIN CZ 0009093209.

Akcie byly přijaty k obchodování na hlavním trhu Burzy cenných papírů Praha, a.s., a na Londýnské burze ve formě globálních depozitních certifikátů (GDR). Depozitářem pro GDR je The Bank of New York se sídlem v 101 Barclay Street, New York 10286, kustodem je Komerční banka, a.s., se sídlem Na Příkopě 33, 11 407 Praha 1.

Mezi veřejností je umístěno 49 667 200 těchto akcií, na které připadá 15,4% podíl na základním kapitálu společnosti.

- b) 86 964 250 kmenových akcií na jméno o jmenovité hodnotě 100 Kč na akcii
c) jedna akcie na jméno spojená se zvláštními právy podle ustanovení § 10a odst. 4 písm. b) zákona číslo 92/1991 Sb., o podmínkách převodu majetku státu na jiné osoby, ve znění pozdějších předpisů, o jmenovité hodnotě 1 000 Kč.

Všechny akcie společnosti byly vydány v zaknihované podobě a byly plně splaceny.

K platnému převodu akcie na jméno je třeba předchozího souhlasu představenstva. Představenstvo je povinno rozhodnout do tří měsíců ode dne, kdy byla písemná žádost doručena do sídla společnosti. Představenstvo je povinno odmítnout souhlas s převodem akcie na jméno v případě akcie spojené se zvláštními právy.

Práva vyplývající z akcie ČESKÉHO TELECOMU:

- Práva a povinnosti akcionáře stanoví právní předpisy a stanovy společnosti. Akcionářem společnosti může být tuzemská i zahraniční právnická nebo fyzická osoba.
- Akcionář je oprávněn účastnit se valné hromady, hlasovat na ní, má právo požadovat a dostat na ní vysvětlení záležitostí týkajících se společnosti a uplatňovat návrhy a protinávrhy.
- Akcionář má právo na podíl ze zisku společnosti (dividendu), který valná hromada podle výsledku hospodaření schválila k rozdělení. Tento podíl se určuje poměrem jmenovité hodnoty akcií akcionáře ke jmenovité hodnotě akcií všech akcionářů. Akcionář není povinen vrátit společnosti dividendu přijatou v dobré víře.
- Po dobu trvání společnosti, ani v případě jejího zrušení není akcionář oprávněn požadovat vrácení svého vkladu.
- Při likvidaci společnosti má akcionář právo na podíl na likvidačním zůstatku. Tento podíl se určuje stejně jako v odst. 3, s tím, že se postupuje podle § 220 obchodního zákoníku.

Emisní podmínky v úplném znění, ze kterých byly vybrány pouze podstatné informace, jsou k nahlédnutí s sídlem emitenta.

C.2 DLUHOPISY

ISIN:	CZ 0003500787
Celková jmenovitá hodnota emise:	7 000 000 000 Kč
Jmenovitá hodnota dluhopisu:	10 000 Kč
Pevná úroková sazba	dluhopisy byly úročeny od 6. 2. 1997 včetně úrokovou sazbou 11,3 % ročně, přičemž úrok je vyplácen ročně zpětně k 6. 2. každého roku.
Forma:	na doručitele
Podoba:	listinná
Datum emise:	6. 2. 1997
Splatnost	6. 2. 2004
Opce emitenta na předčasné splacení:	6. 2. 2002 za 100,75 % jmenovité hodnoty 6. 2. 2003 za 100,50 % jmenovité hodnoty

Status dluhopisů:

Dluhopisy zakládají nepodřízené, nepodmíněné a (s výhradou ustanovení podmínky negativní závazek) nezajištěné závazky emitenta, které a) jsou navzájem rovnocenné a b) budou vždy přinejmenším rovnocenné jakýmkoli jiným současným či budoucím nezajištěným, nepodřízeným a nepodmíněným závazkům emitenta s výjimkou takových závazků, jejichž co do pořadí uspokojení výhodnější postavení vyplývá z kogentních ustanovení právních předpisů.

Promlčecí lhůty:

Práva z dluhopisů se promlčují uplynutím deseti let ode dne jejich splatnosti.

Administrátor emise:

Česká spořitelna, a.s. Provozovnou administrátora je Olbrachtova 1929/62, 140 00 Praha 4. Výplatními místy administrátora jsou obvodní pobočky administrátora v Praze a okresní pobočky administrátora v České republice.

Schůze majitelů dluhopisů mohou být v souladu s podmínkami stanovenými ve smlouvě s administrátorem a v emisních podmínkách svolány emitentem nebo majiteli dluhopisů za účelem posouzení otázek, jež mohou být předmětem zájmu majitelů dluhopisů, včetně jakýchkoli změn těchto emisních podmínek dovolených příslušnými právními předpisy.

Emise dluhopisů a jejich veřejná obchodovatelnost na trzích v České republice byly schváleny v souladu se zákony č. 530/1990 Sb. o dluhopisech v platném znění a 591/1992 Sb. o cenných papírech v platném znění rozhodnutím Ministerstva financí České republiky č. 103/84 975/1996 ze dne 9.1.1997. Práva a povinnosti vyplývající z dluhopisů se řídí a vykládají v souladu s právními předpisy České republiky. Jakékoli spory vyplývající z těchto emisních podmínek dluhopisů budou předloženy ke konečnému rozhodnutí Rozhodčímu soudu při Obchodní komoře České republiky a Agrární komoře České republiky.

Dluhopisy byly přijaty k obchodování na hlavním trhu Burzy cenných papírů Praha, a.s.

Emisní podmínky v úplném znění, ze kterých byly vybrány pouze podstatné informace, jsou k nahlédnutí s sídlem emitenta a smlouva s administrátorem je k nahlédnutí v provozovně administrátora.

C.3

V květnu 1998 emitovala dceřiná společnost SPT TELECOM (Czech republic) Finance B.V. (emitent), ve které má ČESKÝ TELECOM 100% podíl, euroobligace v celkové výši 750 000 000 DEM s pevným kuponem 5,125 % a se splatností pět let. Na závazky plynoucí z této emise poskytli ČESKÝ TELECOM nepodmíněnou a neodvolatelnou garanci. Mezi SPT TELECOM (Czech republic) Finance B.V. a ČESKÝM TELECOMEM byla uzavřena smlouva o poskytnutí úvěru ve výši 746 000 000 DEM.

D. ÚDAJE O ČINNOSTI

ČESKÝ TELECOM je vlastníkem, zřizovatelem a provozovatelem převážné části jednotné telekomunikační sítě (dále jen „JTS“) v České republice. Do 31. 12. 2000 byl ČESKÝ TELECOM výhradním zřizovatelem a provozovatelem mezinárodní a meziměstské telefonní služby v České republice. ČESKÝ TELECOM je dále poskytovatelem řady nevýhradních telekomunikačních služeb v oblasti místní telefonní služby, veřejných datových služeb a zřizování a pronájmu telekomunikačních okruhů v České republice.

Prostřednictvím společného podniku s Atlantic West B.V. (pod obchodním jménem EuroTel Praha, spol. s r.o.) se ČESKÝ TELECOM podílí rovněž na zřizování a provozování veřejné analogové radiotelefonní sítě v České republice o kmitočtu 450 MHz (NMT) a veřejné digitální radiotelefonní sítě o kmitočtu 900 MHz a 1 800 MHz (GSM).

Společnost vlatní nemovitosti, které jsou využívány především pro zajištění podnikatelské činnosti, ke které je společnost oprávněna ve smyslu platných právních předpisů.

Pro podnikatelskou činnost Společnosti mají zásadní význam licenční smlouvy na užití softwarových produktů s firmami: ORACLE, UNIX a AMDOCS.

Společnost nevede ani proti ní nejsou vedeny žádné soudní, správní nebo rozhodčí řízení, která měla nebo mohou mít významný vliv na finanční situaci emitenta.

Výnosy za poslední tři účetní období podle druhů činností (v mil. Kč)

Výnosy ¹⁾	1998	1999	2000
Hovorné ²⁾	27 936	30 207	30 218
Příjmy od provozovatelů jiných sítí	4 518	5 416	6 590
Základní měsíční sazby	5 631	7 701	9 515
Sazby za zřizování	1 921	1 664	2 028
Prodej zařízení a materiálů	1 290	808	1 244
Pronajaté okruhy	1 670	1 847	1 982
Přenos dat a jiné telefonní služby ³⁾	2 462	3 453	4 476
Ostatní výnosy	465	806	1 171
Výnosy celkem	45 893	51 902	57 224

¹⁾ Většina výnosů je tuzemských

²⁾ vyjma hovorného z ISDN

³⁾ ISDN, Internet, DNS, Telex, přenos dat a jiné telefonní služby

Hlavní investice za poslední tři účetní období (v mil. Kč)

Peněžní toky z investiční činnosti	1998	1999	2000
Pořízení hmotného investičního majetku	- 32 812	- 15 118	- 12 438
Pořízení nehmotného investičního majetku	- 1 091	- 3 439	- 4 950
Nákup cenných papírů	- 9 227	0	- 11 998
Výnosy z prodeje hmotného investičního majetku	34	28	119
Výnosy z prodeje cenných papírů	8 228	4 241	5 223
Přijaté úroky	637	413	342
Čistá výše peněžních prostředků použitých v investiční činnosti	- 34 231	- 13 875	- 23 702

Pozn: Cenné papíry představují obligace a pokladniční poukázky.

Všechny hlavní investice byly umístěné v České republice a byly financovány z vlastních zdrojů.

E. ÚDAJE O MAJETKU A FINANČNÍ SITUACI EMITENTA

Změny ve vlastním kapitálu za poslední tři účetní období (v mil. Kč)

	1998	1999	2000
Základní kapitál	32 209	32 209	32 209
Emisní ážio	30 768	30 798	30 816
Hospodářský výsledek minulých let	28 308	34 471	40 782
Vlastní kapitál celkem	91 285	97 478	103 807

Osoby tvořící alespoň 10 % konsolidovaného čistého ročního zisku:

Obchodní firma: EuroTel Praha, spol. s r.o.

Sídlo: Sokolovská 885/225, 190 00 Praha 9

Předmět podnikání: zřizování a provozování veřejné analogové radiotelefonní sítě v České republice o kmitočtu 450 MHz (NMT) a veřejné digitální radiotelefonní sítě o kmitočtu 900 MHz a 1 800 MHz (GSM).

Výše upsaného

základního kapitálu: 617 610 000 Kč, splaceno 100 %

Výše podílu emitenta: 51 %

Výše výnosu z podílu: viz Příloha ke konsolidované účetní závěrce podle IAS č.1, Informace o jednotlivých segmentech

F. ÚDAJE O STATUTÁRNÍCH A DOZORČÍCH ORGÁNECH EMITENTA

Všechny peněžité i naturální příjmy a tantiémy, které přijali v minulém roce statutární orgány, jejich členové a členové dozorcí rady a ředitelé od emitenta a od společností emitentem ovládaných:

Úhrn příjmů zúčtovaných od společností (odměny, nepeněžní příjmy, tantiémy, příjmy z pracovněprávních vztahů):

Představenstvo ¹⁾	27 386 171 Kč
Dozorčí rada	9 108 000 Kč
Orgány řízení ¹⁾	6 387 496 Kč

Významné obchody, záruky za úvěry a další peněžní vztahy mezi emitentem a statutárními orgány, jejich členy a členy dozorcí rady a řediteli nejsou.

Počet akcií společnosti, které jsou v majetku členů představenstva a dozorcí rady a ředitelů společnosti:

Představenstvo ²⁾	2 720 akcií
Dozorčí rada	150 akcií
Orgány řízení ³⁾	0 akcií

¹⁾ v částce jsou zahrnuty také příjmy z pracovního poměru členů představenstva, kteří jsou zároveň členy orgánů řízení (v příjmech orgánů řízení zahrnuty nejsou).

²⁾ v částce jsou zahrnuty také akcie členů představenstva, kteří jsou zároveň členy orgánů řízení (v počtu akcií orgánů řízení zahrnuty nejsou).

³⁾ Členové provozního výboru a ostatní manažeři jmenovaní představenstvem

Zaměstnanci mají možnost účastnit se na základním kapitálu emitenta jen jako akcionáři, tj. majitelé akcií, a jsou povinni řídit se v ČESKÉM TELECOMU, a.s., platnými pravidly dispozice povinných osob s cennými papíry.

Pozn.: Všechny finanční údaje v této části výroční zprávy byly připraveny podle Mezinárodních účetních standardů, konsolidovány a auditovány.

G. ÚDAJE O OSOBÁCH ODPOVĚDNÝCH ZA VÝROČNÍ ZPRÁVU A OVĚŘENÍ ÚČETNÍ ZÁVĚRKY

Prohlašujeme, že údaje uvedené ve výroční zprávě odpovídají skutečnosti a žádné podstatné okolnosti, které by mohly ovlivnit přesné a správné posouzení emitenta cenných papírů, nebyly vynechány.

ČESKÝ TELECOM, a.s.

Představenstvo

Ing. Ivan Pilný
předseda představenstva

RNDr. Přemysl Klíma, CSc.
2. místopředseda představenstva a generální ředitel

Auditor: Jitka Žaloudková, R. Č.: 685724/1490, PricewaterhouseCoopers Audit, s.r.o., Kateřinská 40/466, 120 00 Praha 2, IČO 40765521, auditorské osvědčení 021

Zpráva představenstva o podnikatelské činnosti společnosti a stavu jejího majetku (Součást Výroční zprávy za rok 2000 podle §192 odst. 2 Obch. zák.)

PODNIKATELSKÁ ČINNOST

Podnikatelská činnost společnosti ČESKÝ TELECOM, a.s., v roce 2000 byla zaměřena na posilování vedoucího postavení společnosti na českém telekomunikačním trhu a vytváření předpokladů pro její dlouhodobou konkurenceschopnost a prosperitu. Společnost se systematicky věnovala zavádění nejnovějších technologií, rozšiřování portfolia služeb a rozvoji podnikatelských aktivit v nehlasových oblastech telekomunikačního businessu (datové služby, internet, e-commerce). Nedílnou součástí vývoje společnosti ČESKÝ TELECOM, a.s., v roce 2000 byly významné realizované a připravované změny v její organizační struktuře a designu procesů, jejichž primárním cílem je zvýšení efektivity, rozšíření schopnosti uspokojovat potřeby zákazníků a dosažení synergického efektu.

ČESKÝ TELECOM, a.s., věnoval velkou pozornost splnění všech povinností vyplývajících z nového zákona o telekomunikacích a aktivně napomáhal při vytváření podmínek pro fungování liberalizovaného trhu.

V roce 2000 pokračovalo budování technologických základů pro novou generaci služeb - k digitálním ústřednám bylo připojeno 86 % všech linek oproti 77% v roce 1999. ČESKÝ TELECOM, a.s., úspěšně otestoval technologii ADSL, která umožní nabídnout zákazníkům rychlejší a komplexnější širokopásmové služby po existující telefonní síti (včetně výrazného zrychlení připojení na internet, poskytování obsahu atd.). Platforma inteligentních sítí umožní poskytovat zákazníkům integrované služby na soudobé úrovni.

V roce 2000 činil počet provozovaných hlavních telefonních stanic celkem 3 854 000. Malý čistý přírůstek ve srovnání se stavem roku 1999 je výslednicí několika faktorů, zejména relativně vysokého stupně uspokojení žádostí o zřízení telefonní stanice, rovněž však snížení poptávky po telefonních linkách způsobené trendem částečné substituce klasické hlasové služby přes pevné linky mobilní komunikací. V neposlední řadě se na malém růstu počtu provozovaných hlavních telefonních stanic negativně projeví též dozvuky stagnace české ekonomiky projevující se ve snížené kupní aktivitě podnikových i bytových zákazníků.

V roce 2000 byla ze strany ČESKÉHO TELECOMU, a.s., věnována velká pozornost posilování a zlepšování prodejní sítě. Došlo k zásadnímu zvýšení počtu pracovníků Telefonického centra služeb, vzniklo první telefonické centrum v ČR na bázi využití webovského rozhraní určené pro zákazníky INTERNET OnLine. ČESKÝ TELECOM, a.s., věnuje zvýšenou pozornost zlepšování přístupu k zákazníkům, proto v roce 2000 zajistil vyškolení v oblasti zákaznické orientace pro cca 4000 zaměstnanců v rámci programu Klient 2000.

ČESKÝ TELECOM, a.s., nabídl v roce 2000 široké spektrum služeb:

- v oblasti klasické hlasové telefonie byla zákazníkům nabídnuta především cenová zvýhodnění, ale též např. Detailní rozpis hovorů. Velmi populární se stala služba Xcall využívající IP protokol. Velký rozmach zaznamenala poptávka po záznamové službě Memobox (v roce 2000 se počet instalovaných Memoboxů zčtyřnásobil na téměř 500 tisíc a vzrostla obliba Zelených linek, jejichž počet vzrostl o 60 % na 1704);
- v oblasti internetu se s velkou odezvou zákazníků setkal portál QUICK, který umožňuje bezplatný neomezený přístup na internet. ČESKÝ TELECOM, a.s., nabídl zákazníkům jako první poskytovatel internetových služeb WAP přístup na své webové stránky. Pro uživatele internetu bylo zřízeno online telefonické centrum;
- v oblasti dat zaznamenala raketový nárůst poptávka po službě euroISDN (oproti roku 1999 o 114 %), dobrou odezvu zákazníků zaznamenaly též další datové služby včetně ATM a International Frame Relay;
- velký rozvoj zaznamenala nabídka služeb ostatním provozovatelům, a to jak vůči novým telekomunikačním operátorům, tak i ve vztahu k dodavatelům internetových služeb /ISP/.

Dceřiná společnost EuroTel Praha, spol. s r.o., zvýšila počet svých zákazníků v roce 2000 ve srovnání s předchozím rokem na dvojnásobek (2 171 000 zákazníků). K jejímu obchodnímu úspěchu přispěly nové pokrokové služby, jako např. spektrum WAP služeb poskytovaných pod obchodní značkou Juice, dobíjení předplacených karet přes internet či ve vybraných bankomatech a nové atraktivní ceny. Společnost EuroTel Praha, spol. s r.o., potvrdila svůj technologický náskok zavedením vysokorychlostních datových služeb založených na technologiích HSCSD a GPRS.

KONSOLIDOVANÉ FINANČNÍ VÝSLEDKY A STAV MAJETKU ČESKÉHO TELECOMU, a.s., V ROCE 2000 (NA BÁZI IAS)

Společnosti ČESKÝ TELECOM, a.s., se podařilo udržet marži EBITDA na dobré úrovni (47 %). V oblasti výnosů největší dynamiku zaznamenává mobilní telefonie, jejíž rozmach však měl též za následek nárůst souvisejících nákladů dceřiné společnosti EuroTel Praha, spol. s r.o. Mateřské společnosti ČESKÝ TELECOM, a.s., se v roce 2000 dařilo držet provozní náklady pod kontrolou.

Dobré výsledky společnosti ČESKÝ TELECOM, a.s., se odrazily na udržení vysokého úvěrového ratingu podle hodnocení společností Standard & Poor's a rovněž Moody's, což je jasným signálem kontinuální finanční stability ČESKÉHO TELECOMU, a.s.

Majetková struktura společnosti se během roku 2000 u hlavních akcionářů nezměnila.

V roce 2000 vytvořil ČESKÝ TELECOM, a.s., konsolidovaný čistý zisk ve výši cca 6,4 mld. Kč, což představuje zvýšení o 3 % ve srovnání s rokem 1999. Konsolidovaný zisk před zdaněním vzrostl meziročně o 8 % na 9,1 mld. Kč, což lze připsat poklesu nákladových úroků a malému čistému kurzovému zisku.

V roce 2000 se na ceně akcií společnosti ČESKÝ TELECOM, a.s., odrazily pesimistické názory investorů týkající se technologických titulů. Vývoj cen akcií byl tažen negativním vývojem technologického indexu Nasdaq, který byl zapříčiněn dlouhodobými problémy nenaplněné ziskovosti dot.com firem a rovněž finanční vyčerpání řady telekomunikačních společností v tendrech o licence UMTS. Tento úhel pohledu trhu, který v různé míře postihl všechny telekomunikační tituly, měl též svůj dopad na vývoj ceny akcií ČESKÉHO TELECOMU, a.s., v roce 2000 a tedy i na výši akcionářské hodnoty (163,4 mld Kč k 31. 12. 2000, ve srovnání s cca 186 mld. Kč ke konci roku 1998), a to přes konsistentní dobré výkonnostní i hospodářské výsledky společnosti.

PŘEHLED VÝNOSŮ

Celkové konsolidované výnosy společnosti ČESKÝ TELECOM, a.s., dosáhly v roce 2000 výše 57,2 miliardy Kč, což znamená 10% nárůst oproti minulému finančnímu období. Nejvýznamněji se na celkovém růstu podílely výnosy společnosti EuroTel Praha, spol. s r.o., výnosy z měsíčních paušálních poplatků a výnosy z přenosu dat a dalších telefonních služeb, zejména pak výnosy ze služeb euroISDN.

Konsolidací výnosů dceřiné společnosti EuroTel Praha, spol. s r.o., se výnosy zvýšily o 12,1 miliardy Kč, což představuje nárůst o 53 % v porovnání s loňským rokem. Tato částka představuje více než 21% podíl na celkových konsolidovaných výnosech ČESKÉHO TELECOMU, a.s.

Výnosy ČESKÉHO TELECOMU, a.s., z měsíčních paušálních poplatků zaznamenaly meziroční nárůst o 33 % a dosáhly výše 6,9 miliardy Kč, což odráží výsledky v úsilí vynaloženého v oblasti rebalancování tarifů v roce 1999.

Výnosy z přenosu dat a dalších telefonních služeb ČESKÉHO TELECOMU, a.s., vzrostly o 30 % na 4,5 miliardy Kč. Hlavním stimulem růstu v této oblasti byly služby euroISDN, kde došlo k nárůstu počtu kanálů euroISDN o 114 % na 122 000 kanálů, výnosy pak vzrostly o 109 % na 2 miliardy Kč. V roce 2000 došlo také k významnému rozvoji internetových služeb. Celkové výnosy z internetu vzrostly o 34 % na 223 miliony Kč.

PŘEHLED NÁKLADŮ

V roce 2000 dosáhly celkové provozní náklady výše 30,5 miliardy Kč, což představuje meziroční nárůst o 17 %. Konsolidované náklady byly do značné míry ovlivněny jednak trvalým důrazem kladeným na kontrolu nákladů, zatímco rozvoj mobilního trhu telekomunikací v ČR vedl k většímu nárůstu některých kategorií nákladů, než bylo předpokládáno (v důsledku dvojnásobného zvýšení počtu zákazníků dceřiné společnosti EuroTel Praha, spol. s r.o.). Přínos těchto zvýšených nákladů se projevil pozitivně v roce 2001.

Konsolidované náklady na zaměstnance vzrostly meziročně pouze o 2 % na 7,7 miliardy Kč, což je solidní výsledek, potvrzený snížením počtu zaměstnanců ČESKÉHO TELECOMU, a.s., o 14 % na 17 322, zatímco počet zaměstnanců společnosti EuroTel Praha, spol. s r.o., vzrostl za dané období meziročně o 30 %. V důsledku toho došlo ke zlepšení ukazatele efektivity, který dosáhl úrovně 222 pevných telefonních linek na zaměstnance ČESKÉHO TELECOMU, a.s., což představuje meziroční nárůst o 17 %.

Platby provozovatelům jiných sítí vzrostly meziročně o 18 % a dosáhly výše 8,2 miliardy Kč, v jejich rámci dominovaly již tradičně platby za vnitrostátní propojení. V důsledku bezprecedentní konjunktury mobilních telekomunikací vzrostly konsolidované platby domácím operátorům na 5,1 miliardy Kč, což znamená meziroční nárůst o 43 %.

Úspěchy dceřiné společnosti EuroTel Praha, spol. s r.o., při získávání nových zákazníků v posledním čtvrtletí roku měly mnohem větší vliv na konsolidované náklady ČESKÉHO TELECOMU, a.s., v roce 2000 ve srovnání s předchozími obdobími roku. V důsledku toho například náklady na prodaný materiál a zboží vzrostly o 87 % na 3,8 miliardy Kč, zatímco spotřeba materiálu vzrostla o 28 % na 1,5 miliardy Kč.

HOSPODÁŘSKÝ VÝSLEDEK PŘED ÚROKY, ZDANĚNÍM, ODPISY A AMORTIZACÍ (EBITDA), ČISTÝ ZISK

S ohledem na sezónní nárůst nákladů v posledním čtvrtletí roku dosáhl hospodářský výsledek před úroky, zdaněním, odpisy a amortizací 26,7 miliardy Kč. Ve srovnání s minulým rokem poklesl podíl EBITDA na celkových výnosech za rok 2000 na 47 % z 50 % v předchozím roce.

Odpisy meziročně narostly o 9 % a dosáhly výše 14,6 miliardy Kč v roce 2000, čímž došlo ke snížení konsolidovaného provozního hospodářského výsledku před úroky a zdaněním na 12,1 miliardy Kč. Zisk před zdaněním vzrostl meziročně o 8 % na 9,1 miliardy Kč, což lze připsat poklesu nákladových úroků a malému čistému kurzovému zisku. Zisk po zdanění dosáhl výše 6,4 miliardy Kč, což je o 3 % více než v předešlém roce.

STAV MAJETKU SPOLEČNOSTI (NA BÁZI IAS)

Aktiva společnosti v roce 2000 vzrostla ze 155 486 mil. Kč na 160 377 mil. Kč. Na straně pasiv došlo ke snížení objemu závazků společnosti, což lze dokumentovat mj. poměrem úročených úvěrů k vlastnímu jmění, který poklesl ze 38 % na 32 %, zatímco poměr čistých úročených úvěrů k vlastnímu jmění se snížil z 29 % na 25 %. Vlastní jmění (vlastní kapitál) společnosti se zvýšil z 97 478 mil. Kč na 103 807 Kč, a to díky růstu rezerv. ČESKÝ TELECOM, a.s., patří podle své tržní kapitalizace a objemu obchodů k nejvýznamnějším firmám na českém kapitálovém trhu. Akcie společnosti jsou ve formě GDR obchodovány i na London Stock Exchange. Rating ČESKÉHO TELECOMU, a.s., trvale patří k nejvyšším, které mohou české společnosti získat od renomovaných mezinárodních ratingových agentur. Na rozdíl od jiných telekomunikačních firem se společnost ČESKÝ TELECOM, a.s., podařilo si udržet vysoký úvěrový rating, a to díky její finanční stabilitě.

FINANČNÍ VÝKAZY SPOLEČNOSTI BYLY PODROBENY EXTERNÍMU AUDITU PROVEDENÉHO FIRMOU PRICEWATERHOUSECOOPERS, PŘIČEMŽ OPĚTOVNĚ, JAKO TOMU BYLO DOPOSUD, JE VÝROK AUDITORA BEZ VÝHRAD.

ČESKÝ TELECOM, a.s., získal v šestém ročníku ankety Peagas Signum Temporis cenu za nejvíce informačně otevřenou firmu domácího kapitálového trhu v loňském roce. V této kategorii posuzovali odborníci společnosti z hlavního a vedlejšího trhu pražské burzy, kde je povinnost informovat nejprůběžnější. Hodnocení zahrnovalo veřejné hlasování asi tisíce odborníků a zástupců tisku a odborné komise.

INFORMACE PRO AKCIONÁŘE

Valná hromada

Valná hromada společnosti ČESKÝ TELECOM, a.s., se uskuteční 15. 6. 2001 v Kulturním a společenském domě Žofín.

Datum oznámení průběžných hospodářských výsledků

za 1. pololetí 2001:	konec července 2001
za 9 měsíců 2001:	konec října 2001
za rok 2001:	předběžné výsledky – únor 2002
	auditované výsledky – konec března 2002
za 1. čtvrtletí 2002:	konec dubna 2002

Vztahy s investory

Institucionální investoři a akcionáři mohou kontaktovat:

Útvar vztahů k investorům

ČESKÝ TELECOM, a.s.

Olšanská 5

130 34 Praha 3

Tel.: +420 2 7146 3784

Fax: +420 2 7146 9877

E-mail: investor.relations@ct.cz

Cena akcií

Na konci roku 2000 cena akcií společnosti ČESKÝ TELECOM, a.s., dosáhla 507,2 Kč za akcii a v porovnání s posledním dnem obchodování na burze v roce 1999 se snížila o 12 %.

